Diario Carioca

Director : J. E. DE MACEDO SOARES

Anno IV — Numero 819 || Rio de Janeiro, Sexta-feira, 27 de Fevereiro de 193[illegible] || [R]ua Tiradentes nº 77

Bibliotheca Nacional. Av. Rio Branco.

Desgoverno

Ha, na actuação do Governo Provisorio, uma lacuna de tal ordem, tão injustificavel, tão inexplicavel, tão imprudente e absurda, que está levantando, no espirito publico, uma onda de indignação, que se estende por todo o paiz. Referimo-nos á desordem e anarchia reinantes nos Estados, literalmente abandonados pela Revolução, numa perturbação crescente, difficil de se descrever.

Alguns desses Estados estão, positivamente, acephalos: Piauhy, Rio Grande do Norte, Matto Grosso.

Outros, como São Paulo e Rio de Janeiro, numa inquietação desesperada, em vesperas de gravissimos acontecimentos. A Bahia recaiu nas unhas da mais escandalosa reacção e o seu governo está sendo dividido pelos representantes dos Calmons, dos Simões e caterva. Em quasi todos os demais Estados reina o arbitrio, a violencia e a estupidez. Raro é o dia que não nos traz noticia de mais uma bagunça, de mais um abuso, de mais um crime.

O "general" capitão Tavora está perambulando pelo Norte na obsessão de arranjar empregos para os seus tenentes; o chefe do Governo Provisorio repousa tranquillamente em São Lourenço, emquanto o sr. Raul Pilla vem preencher esses lazeres com as intrigas da sua politicagem provinciana.

Agora, temos o sr. Bergamini empenhado em espevitar sua popularidade nos suburbios, annunciando a "reforma administrativa" dos contratos de serviços publicos na capital da Republica. Esses contratos, em plena e pacifica execução, o proprio Governo Provisorio, ao se constituir, deu-se pressa em annunciar ao mundo que os respeitaria integralmente. A que vem, pois, a nova e grave complicação que o honrado interventor do Districto pretende fomentar?

O contrato dos telephones, feito e acabado, em seguida confirmado na justiça, depois de um pleito celebre, corresponde a serviços que se aperfeiçoam dia a dia, sem provocarem queixas ou reclamações.

O contrato da energia electrica, reformado em 1907, pelo prefeito Souza Aguiar, rendia á Light 9 libras, ouro, por 500 K. W. H.; hoje, com o cambio de 4 1/4, rende, pelo mesmo consumo de energia, apenas 6 libras e meia. Por outro lado, nos vinte annos decorridos, a Light inverteu, no paiz, formidaveis capitaes, applicados nas installações da ilha dos Pombos e de Cubatão. No caso de reforma, a companhia canadense exigiria, fatalmente, uma compensação para os seus sacrificios. Será essa sobrecarga de onus para a população, que o sr. Bergamini está procurando?

O contrato de viação electrica é a unificação, datando de mais de vinte annos, dos contratos da Villa Isabel, São Christovão, Carris Urbanos e Jardim Botanico. Os preços das passagens, disparatados, não correspondem ao ajustamento actual do custo da vida.

Pretenderá, o sr. Bergamini, augmental-os num momento de penuria em que o paiz se debate numa crise gravissima? Ou, por acaso, suppõe o illustre interventor que, no periodo de formidavel depressão de renda e quéda cambial a companhia estrangeira se disponha a fazer voluntarios sacrificios?

Mas, a iniciativa insensata do sr. Adolpho Bergamini já vae produzindo dois frutos venenosos: a agitação publica, estimulada por interessados, e a offensiva da corrupção, adrede planejada.

Devemos nos dirigir, directamente, ao sr. Oswaldo Aranha, que é um espirito lucido e uma resolução prompta. O que está em jogo é o seu prestigio de administrador e o seu renome de chefe politico e revolucionario. A desordem não póde continuar. Os Estados precisam ter governo. Esses governos precisam ser definidos e delimitados, para não proseguirem os abusos, as leviandades e os dislates dos interventores. Cerca de quatro mezes são decorridos sobre a installação do Governo Revolucionario. O paiz está cansado de esperar, está farto de promessas, exige factos, quer ordem, quer governo competente e capaz de solver suas crescentes difficuldades.

Disponha-se o sr. ministro do Interior a agir, que esse é o seu dever e o seu interesse.

J. E. DE MACEDO SOARES

Coisas de Sergipe...

Mané Caroço e o ex-deputado Leandro Maciel são os homens da situação

Uma das praças de Aracajú

Valendo-se do prestigio pessoal que, em razão das suas relações de parentesco com o actual interventor de Sergipe, desfruta, apesar dos pesares, o ex-deputado Leandro Maciel está, novamente, dando as cartas no pequeno Estado, como ao tempo do sinhô Mané Caroço.

E acaba de apparecer em scena ,pedindo uma devassa, na sua desastrada administração, na directoria de obras publicas de Sergipe, abrangendo as syndicancias a gestão de seus antecessores, divorciados da actuação carocista...

Para fazer esse requerimento, que em verdade, não devêra ter sido levado a serio, se se quizessem apurar seriamente as coisas no minusculo Estado nortista, o ex-inspirador das perversidades carocianas contra os liberaes dali, teve que realizar um verdadeiro prodigio. Conseguiu que o coronel José Silverio, habilissimo ex-deputado mercantil, fizesse uma nova escripta da Directoria de Obras, para substituir a que fôra queimada, por ordem de audacioso requerente, entregando-se a esse trabalho a horas mortas da noite, como ninguem ignora na terra de Fausto e já se sabe aqui. Em breve, pois, o ex-deputado perrepista e tenaz perseguidor dos liberaes em Sergipe, terá explicado, com o beneplacito da interventoria sergipana, os famosos gastos da pequena estrada de rodagem Soccorro-Laranjeiras, cujo custo de kilometragem ,embora nem tenha si- do siquer piçarrada, excedeu quasi tres vezes mais e da sua congenere Rio-Petropolis. Já havendo antes dado uma prova prova de prestigio, viajando em companhia do interventor de Bahia para Aracajú, no mesmo apparelho especial que fôra levar aquelle a Sergipe, está demonstrando, agora, que é mesmo "bamba".

Wenceslau Braz

Fez annos, hontem, o eminente estadista brasileiro

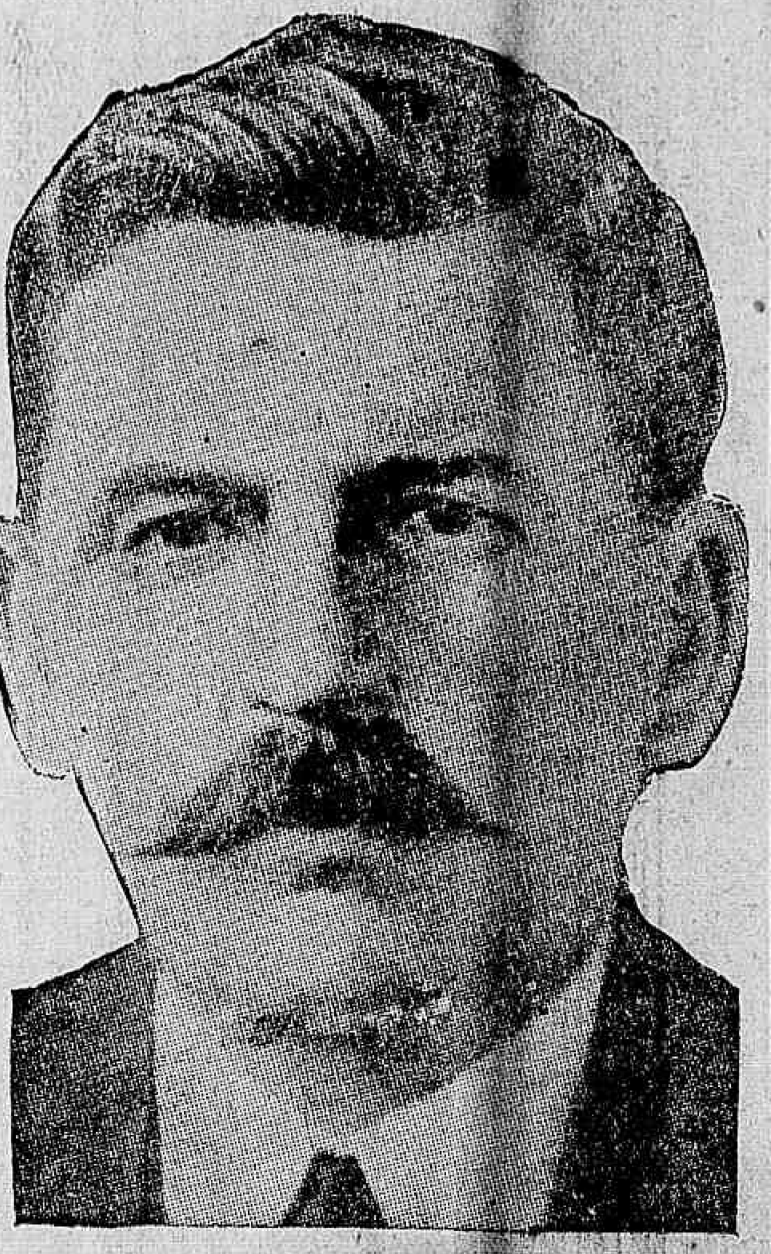

DR. WENCESLAU BRAZ

Transcorreu, hontem, o anniversario natalicio do sr. Wenceslau Braz Pereira Gomes, um dos chefes mais autorizados da politica mineira e personalidade de brilhante projecção nos annaes de nossa vida republicana.

Possuidor de um caracter illibado, cultivando sentimentos austeros que consolidam a sua reputação de homem publico, perante os seus concidadãos, o sr. Wenceslau Braz seguiu sempre, quer na politica mineira, quer na federal, uma directriz traçada pelas mais nobres demonstrações de seu acendrado patriotismo e de suas virtudes pessoaes e civicas.

Presidente de Minas, o eminente brasileiro realizou uma obra magnifica de trabalho e de prosperidade, collocando-se acima dos interesses partidarios, para cuidar, com sinceridade, da administração publica e do bem estar collectivo do seu Estado.

Quando as correntes politicas obedientes á orientação do sr. Pinheiro Machado indicaram para a presidencia da Republica o nome do marechal Hermes da Fonseca, o sr. Wenceslau Braz foi indicado, com applausos geraes, para seu companheiro de chapa.

Ao ser discutida, posteriormente, a successão presidencial, o nome do sr. Wenceslau Braz logrou conquistar o apoio de todas as situações politicas, com excepção de algumas poucas que acompanharam a candidatura do sr. Ruy Barbosa. Eleito presidente da Republica, o sr. Wenceslau Braz teve occasião de dirigir a Nação num dos momentos mais agudos de sua historia internacional, pois a grande guerra européa ameaçava arrastar, no seu turbilhão, todos os paizes do mundo. Offendidos os brios do Brasil, coube ao presidente Wenceslau Braz desaggraval-os dignamente, o que fez com a mais alta e mais positiva affirmação do seu patriotismo.

Para cooperar comsigo, nessa tarefa gloriosa chamou o sr. Nilo Peçanha, o inolvidavel estadista que assignalou nas Relações Exteriores uma das suas phases mais brilhantes e mais notaveis. Os brasileiros souberam reconhecer e fazer justiça á attitude varonil do sr. Wenceslau Braz que, com rara habilidade, soube enfileirar o Brasil entre os paizes da triplice Alliança.

Terminando o seu mandato, cercado de toda a consideração e todo o respeito, o sr. Wenceslau Braz, retirou-se da politica militante, levando a consciencia tranquilla pelo dever cumprido. E, na historia desses quarenta annos de regimen, o quadriennio do sr. Wenceslau Braz ha de ser encontrado pelo commentador como um oasis, perdido em meio da esterilidade que serviu de inicio á organização politica dos nossos governos.

Durante a propaganda da chapa liberal, em todas as suas phases e durante o ultimo movimento revolucionario, quando Minas Geraes inteira se levantou de armas ás mãos para salvar o regimen e o Brasil das garras da politicagem perrepista, o sr. Wenceslau Braz immediatamente se collocou ao lado dos grandes chefes libertadores, prestigiando com o seu enorme valor pessoal o governo do sr. Olegario Maciel e, portanto, a dignidade do povo mineiro que o velho presidente incarnava e crystalisava nos seus actos e suas attitudes.

Naquella emergencia, cheia de incertezas e de pesadelos para o paiz, Minas Geraes não poderia esperar outro procedimento do seu illustre filho.

Trazendo uma valiosa bagagem de serviços prestados á Republica, o sr. Wenceslau Braz continúa a ser uma das figuras mais queridas, mais respeitadas e mais prestigiosas do regimen.

A SITUAÇÃO NA HESPANHA

Ramon Franco foi excluido do Exercito —

MADRID, 26 (Havas) — O boletim official do Ministerio da Guerra publica a ordenação real que exclue dos quadros do Exercito o coronel Ruiz Garcia, commandante Ramon Franco, e capitães Miguel Gallo, Martinez, Arboledas e Sorrianos.

MADRID, 26 (Havas) — Os constitucionalistas annunciam para breve, grande banquete por occasião do qual, tencionam reorganizar definitivamente as hostes do partido.

Ao que se diz, o agape servirá tambem para festejar o quinquagesimo anniversario da estréa politica do sr. Villanueva e como pretexto para que alguns antigos parlamentares manifestem sua sympathia pelo blóco constitucional.

A fascinação dos records

Uma tentativa do famoso aviador Le Brix

PARIS, 26 — (Havas) — Communicam de Istres que o aviador Le Brix levantou vôo, ás seis horas e quarenta minutos da manhã, em companhia de Cadiou e Doret, para tentar bater, no "Traço de União", o record mundial de distancia e permanencia no ar em circuito fechado.

O "Traço de União" decollára com a carga de sete mil litros de gazolina e tresentos e vinte de oleo. O peso global no momento da partida era de oito mil e setecentos kilos.

UM CONCURRENTE!

Telegramma de Oan (Argelia, annuncia, por outro lado, que os aviadores Bossoutrot e Rossi levantaram vôo, ás seis horas e cincoenta e sete minutos, no aerodromo local, para identica tentativa.

A viagem triumphal do chefe do governo

O presidente Getulio Vargas chegou a São Lourenço

S. LOURENÇO, 26 (Do enviado especial do DIARIO CARIOCA) — O sr. Getulio Vargas, após uma viagem que correu normalmente, chegou, aqui, ás 13,20 de hoje. Durante todo o trajecto, o illustre chefe do Governo Provisorio foi alvo de grandes manifestações populares. Ao parar o trem nas diversas estações, desde Bello Horizonte até esta cidade, s. ex. recebia estrondosas ovações por parte dos habitantes dessas localidades.

S. Lourenço está preparando muitas festas em homenagem ao seu eminente hospede.

Em defesa da memoria de João Pessôa

Um telegramma de applausos ao "Diario Carioca"

A proposito da attitude assumida pelo DIARIO CARIOCA em relação ao topico de "Vanguarda", insultuoso á memoria de João Pessôa e inserido, aliás, como ficou devidamente apurado, naquelle vespertino, á revelia da sua direcção, recebemos, hontem, da capital parahybana, o seguinte telegramma:

"João Pessôa, 26 — Leaes amigos immortal João Pessôa, que será sempre inspirador nossos destinos, mandamos sincera homenagem attitude desse jornal na defesa do nome bravo parahybano. Estupidez "Vanguarda" causou repulsa Parahyba. — Saudações. — (aa) **Octacilio Albuquerque, Adherbal Piragibe, Luiz Oliveira, Dustan Miranda, Themistocles Campello, Alves Mello, Nicolão Costa, Padre Raphael de Barros, José Bastos, Clemente Rosas, Miguel Bastos, Luiz Oliveira.**"

Nova partilha da Polonia!

Um livro do commandante Wagner

BERLIM, 26 — (Havas) — Telegrapham de Koenigsberg — "O commandante Wagner, chanceller do "Stahlhelm" organização nacionalista allemã, acaba de publicar uma brochura intitulada: "Die polnische Gefahr" (o perigo polonez), em que preconiza nova partilha da Polonia.

O autor declara que "a conquista dos territorios polonezes para a Prussia, constitue uma necessidade, não só afim de "arredondar" o Estado da Prussia, mas, sobretudo, com objectivos colonizadores que se poderiam concretizar na conquista da Europa Oriental".

Sir Otto Niemeyer no Tribunal de Contas

O financista britannico acompanhará o sr. ministro Assis Brasil na visita á cidade de Campos

Sir Otto Niemeyer visitou, hontem, o Tribunal de Contas.

O financista inglez, que se fazia acompanhar do seu secretario e do sr. Oscar Bormann, foi alli recebido pelo sr. Agenor de

Sir Otto Niemeyer

Roure, com quem se demorou em conferencia sobre assumptos financeiros.

Sir Otto Niemeyer, no correr da palestra, solicitou esclarecimentos sobre a organização e funccionamento do Tribunal, suas attribuições e o papel que representa como fiscal da administração do paiz, bem como sobre a funcção como tribunal de justiça nas tomadas de contas.

Informações outras foram tambem solicitadas por Sir Niemeyer, que ainda se demorou no exame de varias questões ligadas ao problema financeiro do paiz.

O presidente do Tribunal attendeu ao financista inglez, fornecendo-lhe todos os esclarecimentos solicitados.

No Ministerio da Agricultura dizia-se, hontem, com certo fundamento, que o sr. Assis Brasil partiria hoje, ás primeiras horas da manhã, para a cidade de Campos, em visita aos estabelecimentos agrarios ali existentes.

Nessa viagem, que se considera de alta relevancia, o titular da Agricultura seria acompanhado de Sir Otto Niemeyer, que aqui se encontra em missão financeira. Talvez, por depender de alguma resolução especial dos illustres titulares, não se conseguiu obter, naquelle departamento, nenhuma informação positiva. Mas ainda á noite, conseguimos saber que o dr. Assis Brasil e Sir Otto Niemeyer realmente partirão, hoje, ás 7 horas para a prospera cidade fluminense, de onde regressarão, talvez amanhã.

A Legião Revolucionaria de S. Paulo em actividade

O grande centro de defesa dos ideaes que animaram o movimento de outubro, vae lançar um manifesto á Nação

SÃO PAULO, 26 (Havas) — Ha dias vinha constando a proxima apresentação do manifesto-programma da Legião Revolucionaria de São Paulo, á Nação. Dando fundamento a este consta, dizia-se que para mostral-o ao senhor Oswaldo Aranha seguiram para a capital do paiz alguns dos elementos mais representativos daquelle partido revolucionario. Realmente, seguiram para o Rio os srs. Mauricio Goulart, secretario geral da Legião Revolucionaria, F. A. Teixeira Mendes, Plinio Salgado e Ruy Fogaça de Almeida, que embarcaram pelo "Cruzeiro do Sul".

Em rodas chegadas á Legião, pudemos saber, então, que naquelle documento está consignada a directriz politica que a mesma vae seguir e a relação de nomes de relevo no Estado que a subscreverão, informando-se ainda que o coronel Góes Monteiro e o dr. Oswaldo Aranha estão perfeitamente de accordo com as ideas que aquelle manifesto espende.

Carlito e a Legião de Honra

O famoso comico merece cem vezes a ambicionada condecoração

PARIS, 26 (Havas) — O "Paris-Midi" ouviu diversas personalidades de destaque sobre a possibilidade de se conferir a Legião de Honra ao famoso actor comico Charles Chaplin.

A condessa Anna de Noailles foi uma das primeiras a responder, do modo mais lisongeiro possivel para Chaplin: "Só ha um motivo para espanto — declara a illustre poetisa — e é que Charlot não tenha sido ainda condecorado."

O engenheiro Louis Blériot, que foi o primeiro a atravessar de aeroplano a Mancha, acha que a distincção seria perfeitamente merecida.

O comediographo Henri Duvernois vae mais longe ainda e diz que Carlito merece cem vezes a Legião de Honra.

O ministro da Viação visitou as repartições dos Telegraphos e Correios

O ministro da Viação, sr. José Americo de Almeida, acompanhado do seu chefe de gabinete dr. Jayme Tavora, visitou hontem, demoradamente as repartições subordinadas áquella Secretaria de Estado, Telegraphos e Correios.

S. ex. que recebeu dessa visita a mais agradavel impressão, teve palavras elogiosas para os actuaes directores drs. Edgard Teixeira e Geonizio.

Bello Horizonte allegra-se com a visita do sr. Odilon Braga

O antigo e illustre secretario da Segurança Publica recebe expressivas homenagens

BELLO HORIZONTE, 26 (Especial para o DIARIO CARIOCA) — Com o objectivo de assistir ás festas aqui realizadas em home-

Dr. Odilon Braga

nagem ao chefe do Governo Provisorio, sr. Getulio Vargas, demorou-se tres dias nesta capital o sr. Odilon Braga, que exerceu, com raro brilho, o cargo de secretario da Segurança Publica durante o governo do sr. Antonio Carlos.

A visita do illustre politico provocou commentarios, ligando-se esta a problemas attinentes á administração publica do Estado.

O sr. Odilon Braga regressou na terça-feira, juntamente com o sr. Antonio Carlos, tendo um embarque concorridissimo, estando presentes o representante do presidente Olegario Maciel, todos os secretarios do Estado, os delegados auxiliares, politicos, amigos e grande massa popular. Foi, por isso mesmo, um embarque significativo, pois nelle estavam representadas as forças politicas dominantes no Estado.

Accordo naval franco-britannico

Os srs. Henderson e Alexander em conferencia com Mussolini

ROMA, 26 (Havas) — O sr. Mussolini recebeu, hoje, em audiencia especial, o secretario de Estrangeiros e o Primeiro Lord do Almirantado da Grã-Bretanha, srs. Henderson e Alexander, que, por espaço de cerca de uma hora, se entretiveram com o chefe do governo sobre assumptos relacionados com a adhesão da Italia ao accordo naval franco-britannico.

Os ministros dos Negocios Estrangeiros e da Marinha, sr. Grandi e almirante Sirianni, assistiram á entrevista.

A SITUAÇÃO DO ESTADO DO RIO

Os illustres chefes do Partido Libertador respondam-nos ao seguinte : — o Rio Grande do Sul supportaria um interventor politiqueiro e traidor dos ideaes revolucionarios como tem sido, no Estado do Rio, o sr. Plinio Casado ?

POIS BEM, SE NÃO ADMITTIRIAM ISSO EM SUA GLORIOSA TERRA, PORQUE NÃO ACONSELHAM O "INTRUSO" A LARGAR O PALACIO DO INGA' ?

Estão, actualmente, nesta cidade, os chefes do Partido Libertador do Rio Grande do Sul, — os illustres srs. Assis Brasil e Raul Pilla, — Partido esse a que tambem pertence o sr. Plinio Casado.

Pois, destas columnas, em nome dos fluminenses, — dos nossos conterraneos, na sua generalidade — vimos appellar para o bom senso e patriotismo desses chefes riograndenses, para chamarem o sr. Plinio Casado á realidade das coisas, mostrando ao mesmo que elle só pode ter uma conducta digna e de pudor em face do seu repudio pela totalidade do Estado do Rio, — isto é, deixar o palacio do Ingá, renunciar a interventoria, e procurar outro emprego ou meio de vida!

Pedimos aos srs. Assis Brasil e Raul Pilla que se colloquem, por hypothese, na situação do sr. Plinio Casado, e nos respondam se ali se conservariam por uma hora sequer.

Repudiado pelos fluminenses de brio e de vergonha, REPELLIDO PELOS 48 MUNICIPIOS DO ESTADO DO RIO, — o sr. Plinio Casado está se revelando um homem moralmente insensivel á opinião publica que, contra elle, vae se manifestando inequivocamente, de forma que não ha mais nenhuma duvida de que a Terra Fluminense deseja ver pelas costas, e o quanto antes, o ex-deputado riograndense, que, entretanto, teima em querer se fazer o "coveiro" de nosso infeliz Estado!

Nesta capital jámais os srs. Assis Brasil e seus amigos politicos tiveram mais dedicados e desinteressados amigos do que nós, e, por isso, é que nos dirigimos á suas excellencias, mesmo por que o sr. Plinio não está apenas prejudicando o nosso Estado, mas, principalmente, a propria Revolução, pois elle é a negação dos principios e dos ideaes pelos quaes nos batemos no movimento de 3 de outubro!

E' preciso que os chefes libertadores ponham-se na situação em que nós fluminenses nos encontramos, e julguem da justiça indubitavel dos nossos reclamos!

O Rio Grande do Sul supportaria o ultraje de um desgoverno á moda do sr. Plinio Casado? Os riograndenses, libertadores ou republicanos, supportariam um ultraje dessa natureza?

Por que, pois, infligir-se aos fluminenses, que são tão bons e briosos quanto os nossos irmãos do Rio Grande do Sul, essa miseria do governicho Plinio Casado?

O sr. Plinio Casado, lorpamente, vive a bater no peito, dizendo que "é do Rio Grande" e "por isso os fluminenses hão de supportal-o quer queiram, quer não queiram"!

Os seus secretarios Vicente Moraes e Cesar Tinoco, imbecilmente, affirmam a mesma coisa.

Nós, no Estado do Rio, não temos preoccupações estreitas de bairrismo ou regionalismo. Não nos movem essas bobagens. Tivemos, no Imperio, presidentes, filhos de outras provincias, e, de sua passagem pelo governo fluminense, ainda hoje nos orgulhamos!

Não é pelo facto de ser o sr. Plinio Casado filho de outro Estado, que o combatemos. Não. Nós combatemos o sr. Plinio Casado, por que elle

a) — é a negação de um homem de governo ou de Estado;

b) — tem se revelado apenas um incapaz, um inepto, um incompetente;

c) — cercou-se da escoria politico-social do Estado do Rio;

d) — entregou todas as posições municipaes aos antigos adversarios dos liberaes, aos elementos prestistas, e a um pessoal que só se tem revelado incapaz e inepto!

Os srs. Assis Brasil e Raul Pilla, que são homens de partido, — homens dignos e sinceros — que nos digam se isso está certo, e se concordam com essa conducta do sr. Plinio Casado, entregando as posições municipaes e estaduaes a adversarios?!

Dahi a revoltante situação em que se encontram, no Estado do Rio, os liberaes — revolucionarios, expulsos das posições, repellidos pelo sr. Plinio, humilhados, aviltados e até perseguidos!

Ha dias, em documento politico que teve ampla divulgação, enumeramos os actos de hostilidade praticados pelo interventor federal contra os liberaes fluminenses, e reptamos o sr. Plinio a nos confundir, desmentindo-nos! Pois o sr. Plinio não se aventurou a responder-nos, e isso porquê contra factos não ha argumentos!

Agora não pensem os illustres riograndenses que nós, fluminenses nos conformaremos com o sr. Plinio Casado no Ingá, ou que o que estamos dizendo é um "lamento" uma "jeremiada" de gente sem fibra. Não. Nós nos dirigimos aos preclaros chefes dos bravos libertadores para que elles reconheçam a falsa posição em que se encontra esse seu ex-deputado, que sómente está criando, aqui, antipathias para o seu Partido, e o aconselhem a se retirar do nosso Estado, ficando cer-

O interventor fluminense,

tos de que, na verdade, elle ainda ali se conserva, por generosidade de nós fluminenses!

Os fluminenses têm brio e dignidade bastante e estão dispostos a todos os sacrificios para expellir dali o intruso do Ingá, e se ainda não fizeram isso foi para não criar difficuldades a Getulio Vargas.

Os srs. Assis Brasil e seus companheiros muito nos merecem, e disso têm tido as provas. Elles, agora que tambem mostrem que não pretendem humilhações e aviltamentos para o nosso Estado e praticados por um dos seus partidarios.

Convençam, pois, ao sr. Plinio de que elle se deve retirar do governo fluminense. Será melhor assim, porque nós, as victimas dos desmandos do interventor federal, queremos retiral-o dali a toque de caixa. Preferimos que elle saia calmo, serena e pacificamente. Mesmo para elle, será mais decente.

O sr. Raul Pilla, que deu, de mão beijada, uma cadeira de deputado federal ao sr. Casado, mais do que ninguem tem autoridade moral para dizer ao sr. Plinio:

—"Largue o Ingá. Deixe em paz os fluminenses! Eu te conheço de sobra..." — CAIO MONTEIRO DE BARROS.

De Nictheroy

A POLITICAGEM DO SR. VICENTE DE MORAES

"Nictheroy, 21-2-931 — Dr. Caio Monteiro de Barros — Saudações — Mais uma vez, sr. dr. Caio, venho recorrer a esse vibrante e conceituado matutino, dirigido pelo brilhante e emerito jornalista José Eduardo de Macedo Soares que, com intrepidez e energia vem defendendo os interesses do altivo e valoroso povo fluminense, nesse momento tão conculcado e martyrizado pelo actual interventor e seus assecias.

Mais uma vez venho me referir á Secretaria das Finanças, onde emprego a minha actividade e onde o sr. Vicente de Moraes, arvorando-se em financista, até hoje nada fez senão collocar os seus favoritos e preparar a sua machina eleitoral para as futuras eleições.

O Estado do Rio, pode-se dizer sem receio de errar, se continuar por muito tempo dirigido pelos srs. Plinio Casado, Vicente de Moraes, Cesar Tinoco, Julio Limeira & Cia., irá fatalmente bater ás portas da fallencia. Creio que nenhum outro Estado se encontra em situação tão desoladora.

Sergipe (para exemplo), o menor Estado da Federação Brasileira, acaba de tirar a grande carga que pesava sobre os servidores do Estado. Alli, o interventor, cap. Augusto Maynard, logo após a sua nomeação, poz em dia o funccionalismo publico estadual. Para satisfazer essa despesa, foi preciso 1.500 contos, conforme noticiaram alguns jornaes daqui.

No emtanto, o sr. Vicente de Moraes, que prometteu, por occasião de sua posse, de o mais breve possivel pôr os nossos vencimentos em dia, até hoje não o fez e continuamos á espera do seu promettimento, como tambem os credores.

A Secretaria das Finanças, sr. dr. Caio, como já tive occasião de elucidar a v. ex. na ultima carta, acha-se transformada actualmente em feira-livre, principalmente ás sextas-feiras, por ser esse o dia em que elle dá audiencia publica.

A audiencia é das 13 ás 15 horas. Entretanto, ao invés de attender em primeiro logar áquelles que vão nesse dia á sua procura, mette-se elle em seu gabinete, a conferenciar demoradamente com amigos e parentes.

Emquanto isso, as salas e os corredores permanecem cheios de pessoas. Uns censurando o secretario, por só prestar attenção aos amigos; outros lamentando a tristissima situação em que se encontram. São credores, funccionarios e operarios, que vão solicitar-lhe os seus pagamentos e vencimentos.

Funccionarios e operarios que foram dispensados, muitos existem ainda que não receberam os seus vencimentos. Isso é o cumulo!...

Postos na rua sem dó nem piedade, a titulo de economia de palitos, esses humildes servidores do Estado, muitos, coitados, com mulheres e filhos, como não estão passando nesse momento, se não receberam ainda os seus minguados vencimentos?

Venho, sr. dr. Caio, acompanhando de perto, ha dias, o sr. Vicente de Moraes. Não tem um só dia que elle chegue sozinho á repartição. Vem sempre acompanhado de um magote de individuos. São talvez parentes, amigos e protegidos, que desejam algum emprego.

Assim chegando, tranca-se elle em seu gabinete de trabalho, com essas pessoas e depois, apressadamente, assigna alguns papeis, attende a um e a outro com aquelle seu sorriso enganador, desapparecendo em seguida.

Sabemos que não está muito longe o dia em que o sr. Casado e sua troupe deixarão o Palacio do Ingá. O povo fluminense só ficará satisfeito, quando ver pelas costas esses indesejaveis.

Os seus dias, para felicidade desse povo, estão contados e bem contados.

Mas, quando chegará esse dia? Esperemos, que não ha de demorar.

Sem mais, sr. dr. Caio, antecipando o meu agradecimento pela publicação das presentes linhas, subscrevo-me de v. s. com alta estima e distincta consideração. — Um modesto funccionario".

A força do sr. Plinio!

O CAPITÃO MURY "VERSUS" TENENTE MARANHÃO!

Escrevem-nos:

— "O sr. Plinio Casado affirma, de pés juntos que não tem medo de sombras... entretanto, nestes dois dias, segundo se sabe em toda Nictheroy, tem passado com os seus auxiliares de governo, todo o tempo de expediente em conversas referentes á "forjada" intentona preparada para a sua deposição.

Não resta duvida que esse movimento, em torno do qual tem reinado o maior sigillo, não passa de uma brincadeira.

Mas, tratando-se a serio, os jornalistas andam preoccupados com a acção da policia, porque, não lhes foram dadas as informações veridicas dos factos, ou, em virtude de certa pressão, nada disseram sobre isso.

O povo está cansado de saber que, na noite de ante-hontem, o 3.º delegado desta capital, acompanhado de vinte agentes de policia dera cerco na Pensão Almeida, afim de prender dois moços que pertenceram á "Columna Maranhão".

Tratava-se do tenente commissionado Epitacio de Alencar e de um ex-tenente chauffeur da Columna, mais conhecido por Vampa ou Annibal Vampa, os quaes foram parar na Chefatura de Policia, onde permaneceram algum tempo, prestando declarações, sendo postos em liberdade. Alguns civis, tambem, a convite da policia foram á Delegacia.

Hontem, á noite, numa pharmacia da rua da Conceição, alguns agentes de policia montaram guarda, esperando a saida de certa pessoa que permanecia no estabelecimento. Saindo o caixeiro viajante José Teixeira, foi, no momento, preso e conduzido á Chefatura de Policia, sendo rebuscada uma grande mala de viajem, contendo roupas de uso, como sendo, segundo diz a policia, munições e papeis de responsabilidade! O sr. Teixeira foi posto em liberdade.

São estes os factos em suas linhas geraes.

Passemos a outros casos mais interessantes e que têm a sua razão de ser para os sustos do sr. Plinio Casado.

E' publico e notorio que o tenente Maranhão foi sempre visto á esquerda pelo sr. capitão Mury, immediato governador do Estado, desse infeliz Estado do Rio — tão glorioso no passado e com um presente tão triste, — sob as suas vistas e sob o seu desgoverno.

Sendo o capitão Mury delegado geral do Estado do Rio, não tolerando, gratuitamente, o tenente Maranhão, cujo caracter, disciplina e moral são elogiaveis, resolveu cortar todos os seus auxiliares das posições a que tinham direito e inutilizar alguns, pondo-os na lista negra.

Não tendo mesmo razão de assim praticar, tinha necessidade de forjar uma intentona e ahi está a situação mais grave do Estado, pondo a população de Nictheroy em sobresaltos.

Não precisa mesmo o senhor interventor ter medo de revolução, nem se assombrar com fantasma, segundo diz, como affirmar "não ter nada de novo e anormal no Estado", porque os fluminenses estão seguros da sua retirada da Interventoria.

(Continúa na 7ª pagina).

Homenagem a Jesy Barbosa e Nênê Baroukel

Uma linda festa no Club Nacional

Jesy Barbosa

As domingueiras do Club Nacional são festas que já entraram nos habitos elegantes da sociedade da nossa metropole, sempre prompta a emprestar o brilho da sua presença ás reuniões mundanas que primam pela distincção e espiritualidade.

Organizadas e dirigidas pelos drs. Mario de Britto e Pinto da Rocha, as festas do antigo Club dos Bandeirantes são, hoje, já ansiosamente esperadas pela so-

Nênê Baroukel

ciedade carioca. Cada domingueira do Club Nacional é um esplendido triumpho. E' um exito maior.

Nenhuma, porém, até agora, foi tão aguardada como a que se realizará depois de amanhã ás vinte e uma horas, em homenagem a Jesy Barbosa — Rainha da Canção Brasileira — e Nênê Baroukel — A Melhor Declamadora Brasileira. E' que, dado prestigio social e a projecção artistica dos nomes das duas encantadoras homenageadas, a linda reunião attingirá, de certo, proporções jamais alcançadas.

"Tribuna do povo"

O apparecimento, segunda-feira, dessa grande folha de combate

Circulará, segunda-feira, 2 de Março, o novo semanario carioca "Tribuna do Povo", que um grupo de experimentados profissionaes de imprensa acaba de fundar.

Folha dedicada á defesa das classes populares, sem ligações politicas e dependencias financeiras, "Tribuna do Povo" além de distinguir-se pela sua orientação combativa será, na imprensa carioca, o jornal moderno por excellencia e repleto de copiosas informações.

Respondem pelas suas diversas secções informativas, nomes feitos no jornalismo carioca, reporteres de facto.

No que diz respeito ás informações sportivas, "Tribuna do Povo", dará, ás segundas-feiras, completas descripções dos jogos e das corridas de domingo, todas ellas amplamente illustradas.

O mesmo criterio será observado no noticiario policial, confiado a velhos chronistas da cidade, que dos factos da policia e das ruas tratarão detalhadamente, tudo registrando.

Assim organizada, "Tribuna do Povo", terá, estamos certo, um grande exito.

Departamento de Saude Publica

O PESSOAL EXTRANUMERARIO NÃO RECEBE VENCIMENTOS HA DOIS MEZES

Esteve, hontem, em nossa redacção uma commissão de guardas da Saude Publica, que veiu reclamar contra o atrazo de pagamento de seus vencimentos.

Dizem que não ha motivo para a irregularidade de que se queixam, porquanto as folhas já se acham promptas e processadas.

Como se encontrem desde janeiro findo nessa difficil situação, appellam para quem de direito e esperam ser attendidos.

Vão voltar aos seus cargos

O inspector da Alfandega baixou hontem, uma portaria determinando que voltem ao exercicio dos seus cargos no Thesouro Nacional, os segundos escripturarios Frederico Augusto Olympio de Jesus e Jayme de Bricio Guillon, ora servindo no armazem de encommendas postaes.

"Os ideaes e a obra da Revolução"

Uma entrevista concedida ao "Diario da Manhã", de Recife, pelo nosso companheiro Americo Palha

"Não basta, portanto, ser apenas brasileiro, para amar o Brasil. E' preciso, antes de tudo, compreender esta grande patria em todas as suas bellezas, em todas as suas dôres, em todas as suas alegrias, para que o amor pelo Brasil tenha raizes profundas no coração e alicerces inabalaveis na consciencia

O nosso companheiro Americo Palha, que ha pouco esteve em Pernambuco, em serviço especial do DIARIO CARIOCA, concedeu aos nossos brilhantes confrades do "Diario da Manhã", de Recife, uma entrevista, que é um hymno de fé nos destinos do Brasil, resuscitado pela obra da revolução de outubro.

Para que as idéas do jornalista sejam divulgadas transcrevemos na integra a referida entrevista:

"— A Revolução de outubro trouxe para o Brasil a esperança de uma nova éra de liberdade e de respeito aos direitos publicos, que o regimen deposto havia massacrado sob a pressão odiosa do arbitrio e dos excessos do poder publico. O programma revolucionario estava, assim, elaborado dentro do quadro palpitante da realidade brasileira, isto é, consubstanciava uma tarefa formidavel de reconstrucção e de saneamento.

Os homens que idealizaram e fizeram o grande movimento victorioso não encontraram um paiz apenas enfraquecido. Encontraram um organismo quasi em decomposição, um amontoado de mizerias e de podridões, uma situação moral de tal ordem de provocar o desalento e a convicção da impossibilidade de uma reacção energica e salutar. Sómente os espiritos fortes, resolutos e destemerosos dos cidadãos que se empenharam na jornada redemptora iniciada pela Alliança Liberal, poderiam tomar a responsabilidade de tão generosa e exhaustiva tarefa. E' que elles possuiam essa força de convicção e de sinceridade que anima as consciencias dos verdadeiros republicanos, essa paixão pela Verdade e pelo Bem, de que nos falava o grande Ruy.

A Revolução tinha assim deante de si o dever de reintegrar no regimen democratico, de espartilhar no sentimento da ordem, da moralidade, da lei e da justiça, uma nação que havia sido completamente arrastada á fallencia moral, pela allucinação e pela insania de uma sordida politicagem de afilhadagem e de filhotismo, de delapidações e de falcatruas.

O sr. Getulio Vargas, assumindo o governo da Republica, como uma consequencia do golpe militar de 24 de outubro que precipitou a quéda do sr. Washington Luis, tem procurado realizar, sem vacillações e sem tibiezas o vasto programma revolucionario, programma de reformas radicaes que se impõem em todos os ramos da actividade administrativa do paiz.

Armado de poderes discricionarios, com amplos poderes para agir no cumprimento daquelle programma, o sr. Getulio Vargas tem pautado seus actos, tanto quanto possivel, dentro da lei Espirito equilibrado, sensivel aos bons sentimentos, prudente e bem orientado, o chefe do governo provisorio collocou-se, pela sua norma de conducta, numa posição de alto destaque e bem merece a estima e a admiração dos seus concidadãos.

Os decretos baixados pelo governo central, desde o advento da Revolução, têm sido inspirados pelo desejo firme de acertar. Aliás é essa a orientação de todos os que tomaram aos hombros a tarefa da redempção nacional.

E' pena que não haja em tôrno do chefe do governo um ambiente de absoluta solidariedade.

Jornalista Americo Palha

E' que não se poderia evitar o apparecimento dos descontentes. Seria até admiravel que não os houvesse. Ao lado dos que se bateram com sinceridade e com desprendimento pela Revolução, houve aquelles que entraram na luta para obter prebendas e satisfazer interesses secundarios. Não seria possivel attender a todos os desejos e todos os appetites. O governo revolucionario teria de attender, em primeiro logar, aos legitimos interesses da Republica.

Posso garantir que o povo carioca está plenamente satisfeito com a actividade serena e energica do sr. Getulio Vargas. Respira-se no Rio de Janeiro um ambiente saturado de confiança na directiva traçada pelo chefe do governo revolucionario. Existe liberdade ampla de opinião. A imprensa discute os actos do governo, diverge das suas resoluções, ataca, até com veemencia, os homens do momento, sem que os jornalistas soffram o menor constrangimento á divulgação de suas idéas.

Aliás é esse o lado mais sympathico do novo regimen. O sr. Lindolfo Collor disse, em discurso pronunciado recentemente, que no Brasil novo "todos os cidadãos deviam e podiam defender as suas convicções e as suas idéas".

Que o governo revolucionario tem errado, não resta duvida. A Revolução foi uma obra humana. E nessas condições, não poderiam os seus homens ser infalliveis. Reconhece-se, entretanto, o desejo que elles têm de acertar, de realizar uma obra duradoura capaz de satisfazer á espectativa geral da nacionalidade.

Falou-nos em seguida, o sr. Americo Palha sobre a actuação do actual chefe de policia no Districto Federal:

— Como auxiliar directo da manutenção do programma revolucionario na capital do paiz conta o governo com a dedicação admiravel do sr. Baptista Luzardo. Antigo parlamentar, vulto de relevo da campanha liberal, espirito fortemente integrado no idéal da redempção nacional, o sr. Baptista Luzardo teve sua nomeação para o cargo da chefia da policia carioca recebida entre os mais francos applausos da imprensa e da população.

Sem desmentir o seu passado notavel de batalhador e de soldado do liberalismo, o sr. Baptista Luzardo, na posição que lhe foi confiada pelo governo provisorio, tem sido um incansavel e um bravo. A ordem publica mantem-se inalteravel no Rio de Janeiro. As ameaças de perturbação por um certo nucleo de contumazes aventureiros, que tentaram aproveitar da situação especial criada pela Revolução para fazer exhibições do communismo, foram immediatamente dominadas pela attitude varonil do sr. Baptista Luzardo. A primeira investida da hydra foi repellida. O governo conhece todos os fócos desses aventureiros. E elles sabem muito bem que o governo na repressão ao communismo conta com o apoio directo e absoluto do povo e será inexoravel na punição dos culpados.

Todos os brasileiros que amam verdadeiramente a sua patria estão no dever de prestigiar a acção reconstructora do sr. Getulio Vargas. Precisamos de uma frente unica, com efficiencia e capacidade de ajudar o soerguimento moral e politico da Republica e repellir com desassombro a offensiva negra dos opportunistas e dos cabotinos.

Os brasileiros precisam ter os olhos bem fixos no quadro que lhes apresenta o momento actual. A obra revolucionaria tem por finalidade construir um Brasil para os brasileiros, isto é, uma patria digna de acolher no seio generoso todos os seus filhos que por ella trabalham e lutam.

Como disse muito bem o sr. Baptista Pereira, no seu livro — "O Brasil e a Raça", "antes que cada brasileiro sinta brasileiramente o Brasil, este não será capaz de esforços uteis no caminho do aperfeiçoamento. O corpo compõe-se de cellulas vivas. Todas ellas contribuem para o equilibrio geral. Quando ha cellulas degenerescentes ou malignas, o organismo soffre, sem querer, o influxo nefasto das zonas enfermas e perde o melhor da sua energia".

Não basta, portanto, ser apenas brasileiro para amar o Brasil. E' preciso, antes de tudo, compreender esta grande patria em todas as suas bellezas, em toda a sua majestade, em toda as suas maravilhas, em todas as suas dores, em todas as suas alegrias, conhecer a fascinação radiosa de suas immensas possibilidades, sentir o esplendor nativo da terra carinhosa e acolhedora, para que o amor pelo Brasil tenha raizes profundas no coração e alicerces inabalaveis na consciencia".

PRESIDENTE JOÃO PESSÔA

As homenagens hontem tributadas á memoria do glorioso chefe parahybano

Na data de hontem, commemorou-se em todo o paiz a passagem do doloroso assassinio do inolvidavel presidente João Pessôa, a grande figura martyr que é hoje um symbolo da gloria para toda a nacionalidade.

Em homenagem á memoria do glorioso chefe parahybano, immolado pela politica de vinganças do governo deposto, o Centro de Defesa dos Ideaes Revolucionarios realizou hontem, ás 17 horas, uma romaria civica ao tumulo de João Pessôa, no cemiterio de São João Baptista.

Esse acto civico-religioso revestiu-se de tocante solennidade, a elle se incorporando grande massa de populares, que cobriu de flores o tumulo do martyr inesquecivel.

JOÃO PESSÔA, 26 — (Especial para o "Diario Carioca" — O setimo mez da morte do presidente João Pessôa foi aqui condignamente commemorado.

Em quasi todas as egrejas desta cidade foram celebradas missas em intenção do glorioso martyr, sendo que a da Cathedral foi mandada rezar pelo interventor Anthenor Navarro.

No hospital da Colonia Juliano Moreira foi inaugurado o retrato do illustre e saudoso presidente, realizando-se nas repartições publicas e em varios locaes desta capital expressivas e tocantes cerimonias.

Por sua vez, a classe operaria resolveu homenagear a memoria do inolvidavel parahybano com um comicio de protesto contra os termos que o jornal "A Vanguarda", do Rio de Janeiro, se referiu á personalidade politica do presidente martyr.

Dr. Samuel Kanitz

CLINICA UROLOGICA

Ex - assistente dos professores Lichtemberg, Lewin, Joseph de Berlim e Haslinger, de Vienna. Especialista em doenças dos Rins, Bexiga, Prostata, Urethra, Vias Urinarias, Doenças de Senhoras, Micções frequentes e dolorosas. Diathermia, Ultra Violetas. Cons. 7 de Setembro, 42, sob., das 13 ás 16. Phone: 4-4493.

Dispensadas as multas applicadas aos motoristas de nictheroy, no Carnaval

O presidente do Centro dos Chauffeurs de Nictheroy, enviou, á tarde, ao 1º delegado auxiliar da vizinha capital, um longo officio de agradecimentos pela deliberação tomada por aquella autoridade fluminense perdoando as multas applicadas durante os folguedos carnavalescos, aos motoristas que, ali, trabalham.

Até decisão definitiva do Tribunal Especial!

Os socios do sr. Marvin e as bandalheiras no Lloyd

O ministro da Viação mandou expedir circular ás repartições determinando que, até decisão definitiva do Tribunal Especial, sejam observadas as seguintes regras propostas pela Commissão de Syndicancia do Lloyd Brasileiro, em relação á Condoroil S. A.: prohibição de ser essa firma fornecedora de qualquer repartição publica federal, estadual ou municipal, ou ainda de qualquer empresa dependente do governo; serem os seus socios e directores: M. E. Marvin, Myron Marvin, E. W. Shalders, Valentim de Virgilis e Luiz de Souza e Silva prohibidos de entrar nas mesmas repartições ou empresas apontadas no item anterior; rescindirem-se quaesquer contratos que, porventura, ainda estejam em vigor, e relativos a fornecimentos ás ditas repartições ou empresas; suspenderem-se quaesquer pagamentos de contas que estejam sendo processadas.

Instituto de Musica

INSCRIPÇÕES PARA EXAMES E CONCURSOS DE ADMISSÃO

De 1 a 15 de março effectuar-se-ão no Instituto Nacional de Musica, as inscripções para exames e concursos de admissão.

Em qualquer curso é obrigatoria a declaração pelo candidato, da série e anno do curso que pretende estudar.

Nos concursos de admissão de canto, piano e violino haverá duas provas, sendo uma dellas de confronto, que será conhecida quinze dias antes da realização dos mesmos; e nos concursos dos demais cursos de instrumento — apenas uma, como anteriormente.

Na portaria do Instituto encontrarão os interessados informações detalhadas sobre o assumpto.

A NOTA INTERNACIONAL

No momento em que a demagogia hitlerista, procurando golpear a Constituição de Weimar, reclama, para o governo da Allemanha, os poderes discricionarios de um dictador, não pode passar despercebida a proposta, feita pelo chefe da Ordem dos Jovens Allemães, da realização de um "referendum" a favor da prorogação perpetua do termo presidencial do marechal Hindenburg.

Soldado e monarchista, quando Hindenburg, ha seis annos, succedeu a Friedrich Ebert, civil e socialista, os paizes alliados consideraram o seu advento ao poder como uma perigosa ameaça á tranquillidade européa. As causas desses receios e dessas desconfianças estavam bem claras. Ninguem esperava que o antigo commandante das tropas imperiaes sympathizasse fortemente com o republicanismo e a democracia. Ninguem esperava que um official que fizera a campanha de 1866 e vira a Prussia annexar o Slesvig-Holstein e ingressára na guerra de 1870 e assistira um Imperador allemão annexar a Alsacia-Lorena concordasse com o desmembramento imposto pelo Tratado de Versailles.

* * *

O tempo, porém, veiu demonstrar, através de provas irrefutaveis, a improcedencia de todas essas apprehensões.

Pessoalmente, Hindenburg não mudou. Continúa a ser um homem que segue o codigo do Exercito da Prussia — um homem reservado, austero, disciplinado.

Mas, como administrador, foi além das melhores expectativas. A energia que soube desenvolver em Tannenberg e nos Lagos Masurianos tambem a soube desenvolver em tempo de paz.

Como general, Ludendorff foi o seu conselheiro. Como presidente, o seu conselheiro foi Stresemann. E no contraste que existe entre Stresemann e Ludendorff, é que encontramos o profundo abysmo que medeia entre o Hindenburg soldado dos dias pre-republicanos e o Hindenburg estadista civil dos dias de hoje.

* * *

A indicação do nome de Hindenburg para presidente vitalicio da Allemanha é, por conseguinte, alguma cousa que se assemelha a um reconhecimento agradecido pelos inestimaveis serviços por elle prestados ao seu paiz, no alto cargo que exerce.

Hindenburg, porém, já communicou aos seus amigos que, de modo algum, acceitará a sua reeleição. Terminado o seu periodo presidencial em primeiro de abril do anno vindouro, elle que conta actualmente oitenta e tres annos de edade, deseja retirar-se da actividade publica, indo para a sua tranquilla granja de Hannover.

Deante disso, resta ao povo allemão pensar nos candidatos que, por esta ou aquella forma, já se apresentaram.

O primeiro delles — candidato preferido por Hindenburg — é o sr. Carl Wilhelm Peterson, presidente do Senado Municipal de Hamburgo e que é tido em todo o paiz como um dos seus maiores administradores.

Outro candidato é o sr. Wilhelm Cuno, que foi chanceller do Reich em 1922 e em cujo governo Poincaré ordenou a invasão do Ruhr. Profundo conhecedor das finanças da Allemanha, o seu nome terá o apoio de importantes circulos politicos, commerciaes e bancarios.

Finalmente, apresentar-se-á ao pleito o sr. Walter Simons, que foi presidente da Republica interino em 1925, quando se verificou a morte de Friedrich Ebert. Membro da delegação allemã á conferencia de Versalhes, o sr. Simons assignou, nessa qualidade o tratado de 1919, sendo, mais tarde, nomeado presidente do Supremo Tribunal de Justiça.

Dos tres candidatos, dada a condição de contar com o apoio de Hindenburg, é o sr. Carl Wilhelm Peterson, aquelle que possue maiores probabilidades de reunir a maioria dos votos dos seus concidadãos.

MARTINS CASTELLO

Fugiu do Hospicio, mas foi preso horas depois

Na manhã de hontem, foi levada ao conhecimento das autoridades do 7º districto policial, por parte da directoria do Hospicio de Alienados, á praia Vermelha, a fuga de um dos infelizes alli internados.

Tratava-se do doente Oswaldo Lex Muniz, branco, de 30 annos, brasileiro, que, aproveitando-se de um momento de distracção dos enfermeiros de serviço, se evadiu, carregando comsigo alguns objectos pertencentes a outros enfermos ali recolhidos.

Agindo com presteza, aquellas autoridades souberam achar-se elle homisiado á rua Bella de S. João, n. 321, casa 9.

Solicitada ao commissario de serviço na delegacia do 10º districto, a sua detenção, foi o pobre louco removido para o hospital da Praia Vermelha.

A melhor declamadora brasileira

Será realizado, amanhã, o sumptuoso baile com que "Diario Carioca" solennizará, nos luxuosos salões do Automovel Club. a consagração de Nênê Baroukel

O rico bronze que DIARIO CARIOCA offerecerá, amanhã, á senhorinha Nênê Baroukel e que se acha exposto na luxuosa vitrine da grande e conceituada Casa "Mappin & Webb", á rua do Ouvidor

Realizar-se-á, amanhã, finalmente, o grande baile de consagração da senhorinha Nenê Baroukel — A Melhor Declamadora Brasileira.

Precedida, que vem sendo, de um enthusiasmo altamente expressivo, a linda festa levará ás aristocraticas dependencias do Automovel Club, o que de mais selecto e culto ornamenta o "set" carioca, devendo assignalar, a sua realização, um acontecimento notavel de luxo e esplendor.

DIARIO CARIOCA já não possue um só convite. No entretanto, os pedidos succedem-se, com empenho. E' o indice grandiloquente do interesse despertado nos circulos sociaes. E' a antevisão solenne de um triumpho raras vezes conseguido nas reuniões mundanas.

Para esse triumpho tudo collabora, desde a figura festejada e querida de Nenê Baroukel, até o conjunto musical que animará as dansas e que será a famosa orchestra da Casa Edison, composta de dez professores, sob a regencia do maestro Romeo Ghipsman.

A Casa Edison quiz homenagear o DIARIO CARIOCA, e offereceu a sua orchestra.

DIARIO CARIOCA, gratissimo a gentileza tão captivante, offerecerá, ao "grand monde" social do Rio de Janeiro, momentos de enlevo magnifico, rithmados pelos accórdes de um conjunto notavel de mestres da musica.

No decorrer do baile, a senhorinha Magdala da Gama Oliveira fará a entrega do rico bronze que constitue o premio do DIARIO CARIOCA a Nenê Baroukel, pela sua victoria no memoravel concurso que esta folha patrocinou.

OS SOCIOS DO AUTOMOVEL CLUB

Os socios do Automovel Club figuram como convidados de honra do DIARIO CARIOCA.

A entrada de cada um, com as suas exmas. familias, far-se-á de accordo com a praxe observada em festas do Club.

Todavia, DIARIO CARIOCA muito se desvanecerá em offerecer convites áquelles que o desejarem.

A EXPOSIÇÃO DO PREMIO, NA CASA "MAPPIN & WEBB"

O lindo bronze, obra de arte do consagrado artista francez Colinet, está em exposição na luxuosa vitrine da grande e conceituada casa "Mappin & Webb", á rua do Ouvidor, estabelecimento importador de objectos de arte e joias valiosissimas, preferido da alta sociedade do Rio de Janeiro.

A CAPITAL acaba de reformar suas secções de roupas para homens sob novos processos que muito vêm beneficiar sua grande clientela. Um costume de bôa qualidade que vendia-se a 200$ e 300$, **A CAPITAL** offerece hoje a 98$ e 135$, com bons tecidos e superior acabamento. As vitrines-salões de suas duas casas da Avenida, dão uma idéa do seu grande e variado sortimento e baixos preços

Vendas á vista e a prazo em 10 prestações

A CAPITAL MATRIZ E CASA CENTRAL

O hospital da União dos Empregados no Commercio e a generosidade de duas firmas desta praça

DOIS ACTOS DIGNOS DE IMITAÇÃO

A directoria da União dos Empregados no Commercio acaba de registrar mais um acto de generosidade praticado em beneficio do grande hospital de propriedade desta instituição de classe, localizado no bairro da Tijuca

Trata-se do donativo de 4:898$000 feito pela firma Lopes e Cia. e referente a uma bonificação sobre a venda dos cigarros "Flor-Fina" e "Cubanos", durante o mez de janeiro proximo findo, fixada espontaneamente pela mesma firma, em proveito do referido hospital.

De conformidade com a deliberação dos srs. Lopes e Cia., a venda de ambas as marcas de cigarros, em sua generalidade aproveitará ao hospital dos empregados no commercio, permanentemente, em virtude da percentagem a elle destinado.

Para o mesmo fim, os proprietarios das "Casas Azamor" associaram a União dos Empregados no Commercio aos seus estabelecimentos, para a participação dos lucros verificados annualmente, na vendagem de calçados, roupa branca, perfumaria, etc., respectivamente na loja localizada na rua da Carioca, e na rua do Ouvidor.

Aos srs. Lopes Sá e Cia., a União dos Empregados no Commercio acaba de enviar expressivo officio, exaltando o seu acto de generosidade invulgar e garantindo que os auxiliares no commercio do Rio de Janeiro saberiam guardar a melhor expressão da sua nobre attitude.

"O Brazil na Historia"

Apparecerá, na proxima semana, este novo livro do illustre escriptor Manoel Bomfim

Manoel Bomfim

Na proxima semana, as letras brasileiras serão enriquecidas com o apparecimento de um novo livro intitulado: "O Brazil na Historia".

E' autor desse livro o eminente pensador e publicista, Manoel Bomfim. Seu nome é a maior recommendação para a obra e o maior titulo para o seu exito.

Professor eminente da Escola Normal, autor de varias obras, como sejam "America Latina", "Pensar e Dizer", "O Brazil na America", "Lições de Psychologia", "Lições de Pedagogia", Manoel Bomfim tem, na literatura indigena, uma notavel autoridade, por ser, de facto, uma das mais altas e mais fortes expressões da mentalidade brasileira.

Por essas razões, o "Brazil na Historia" está sendo ansiosamente esperado nos meios intellectuaes e não será difficil prever o seu grande successo de livraria.

Uma hora de arte Oriental no studio da Rad.o Sociedade do Rio de Janeiro

Fóra das colonias syria e turca domiciliadas nesta capital, poucos são os que conhecem a arte bizarra e cheia de suggestões do Oriente longinquo e mysterioso.

Muito raramente o carioca tem opportunidade de ouvir o canto e a musica dos povos mussulmanos. Os maiores artistas da Syria, do Egypto, da Turquia e de outros paizes islamicos não aportam nunca ás plagas de Santa Cruz. De resto, os que poderiam tornar conhecidas as obras de arte daquelles paizes nenhum passo dão para tal fim. Não existe o menor intercambio mental e artistico com os povos do Oriente.

No intuito de divulgar o que de bello e harmonioso ha na alma oriental, o DIARIO CARIOCA promoverá na proxima quinta-feira, 5 de março, uma audição de poesia, musica e canto, em que tomarão parte os mais destacados intellectuaes e artistas da colonia syria do Rio de Janeiro.

No programma, cuidadosamente organizado pelo nosso collega de imprensa Lincoln de Souza, figuram os srs. Habib Atalla, Anuar Lutfi e José Bilati, eximios executantes de um instrumento genuinamente oriental — o alaúde.

O sr. José Daher, nosso confrade de *Al Barid*, que se edita nesta capital, proferirá uma breve oração, em lingua arabe, aos seus compatriotas. O distincto intellectual sr. Nocym Khouri dirá versos de sua lavra.

Num gesto de captivante gentileza, as senhorinhas Adelia, Elvira e Maria Dabul, prestarão seu concurso a essa festa, interpretando algumas composições de artistas syrios. O sr. Elias Sauda, nome conhecido no seio da colonia libaneza, cantará duas canções de sua terra.

Mlle. Maria Alaby

A nota mais linda dessa noite dará, porém, a senhorinha Maria Alaby, que se fará ouvir em duas canções, tão só, mas através das quaes se poderá avaliar a sensibilidade cheia de colorido e de sonoridade da joven e formosa cantora.

Essa hora de arte que o DIARIO CARIOCA tem o prazer de offerecer aos ouvintes da Radio Sociedade do Rio de Janeiro será, estamos certos, uma festa de belleza e de cultura.

Noticias de Minas

A COLLAÇÃO DE GRÁO DOS NOVOS ENGENHEIROS — A PROXIMA REUNIÃO ROTARYANA

BELLO HORIZONTE, 26 (pelo telephone) — Com a presença do dr. Mario Carauta, reitor da Universidade de Minas, collaram gráo, hontem, ás 9 horas da manhã, os novos engenheiros da turma de 1930, que são os seguintes:

Ezequiel Dias Junior, Caio Mario Dutra de Almeida, Pedro Alcantara de Almeida Magalhães, Lauro Ferreira e Fermiano Góes.

O paranympho da turma foi o dr. Pires e Albuquerque, ex-procurador geral da Republica.

— Afim de presidenciar a installação da proxima conferencia Districtal Rotaryana, nesta capital, acha-se aqui o d. Miguel Arrojado Lisboa. S. s. chegou pelo nocturno de hoje e está hospedado no Grande Hotel.

Sendo entrevistado pela imprensa local, o dr. Arrojado Lisboa disse:

— Vim aqui, exclusivamente, tratar da realização, nesta capital, da conferencia Districtal Rotaryana deste anno em todos os clubs do 72º districto (Brasil e Guyanas). Uma das finalidades da conferencia Districtal Rotaryana será: a indicação de um nome á Convenção de Vienna, para governador do 72º districto. Ficará, ainda, affectado o local em que se realizará a proxima conferencia. Serão discutidas as seguintes theses: Da Educação, Hygiene, Agricultura, Mineração, Commercio e Industria, Exploração e Fomento dos recursos naturaes do Paiz. Outras theses, relativas ás nossas relações internacionaes, serão examinadas pela assembléa.

As datas em que se reunirá o grande Congresso Rotaryano já foram fixadas.

— Na Secretaria da Agricultura realizou-se, hoje, ás 16 horas, a inauguração da galeria dos ex-titulares daquella pasta.

A' cerimonia compareceram os representantes de todos os secretarios de Estado e pessoas gradas.

Os homenageados são os senhores Djalma Pinheiro Chagas e Alaôr Prata.

— Um jornal local deu, por engano, a partida do ministro Francisco Campos para o Rio.

O ministro da Educação, porém, continúa nesta capital, hospedado no Grande Hotel, onde tem sido muito visitado.

O sr. Adolpho Bergamini convidado a visitar Cataguazes

O sr. Adolpho Bergamini, Interventor no Districto, recebeu, em seu gabinete, o dr. Vieira Rezende, que lhe fez entrega da seguinte communicação do prefeito da Camara Municipal de Cataguazes:

"Cataguazes, em 31 de janeiro de 1931 — Illmo. e Exmo. sr. dr. Adolpho Bergamini, D. D. prefeito do Districto Federal.

Tendo assumido o exercicio do cargo de prefeito de Cataguazes, no dia 23 de dezembro, e conhecendo a promessa que certa vez fizera v. ex., de rever esta sua cidade natal, tenho a honra de convidal-o a fazer aos seus conterraneos esta promettida visita, o que muito agradará este povo e esta Prefeitura. Cordiaes saudações. — (a.) **Antonio Tusan Filho**, prefeito municipal".

A esta communicação, respondeu o sr. Interventor com o seguinte telegramma:

"Prefeito Antonio Tusan Filho — Cataguazes — Vem de longe o convite, que renovaes agora, por minha visita á terra natal. A circumstancia de o não ter attendido á primeira vez é a mesma que me obriga, neste momento, a solicitar uma pequena espera. Eram, hontem, os rudes encargos da luta em prol dos dias que estamos vivendo. São, desta vez, os ingentes affazeres, no empenho de, administrando, não mentir ás promessas da campanha empreendida. Mas, revivendo aquelle convite, não conseguis, apenas, sensibilizar-me, pois, neste passo, o tomo já como justa cobrança de uma divida que só me não constrange porque me enternece e conforta. A longa separação nunca esbateu da minha alma os aspectos e physionomias da terra em que nasci. Revejo-os, constantemente, numa profunda saudade. Peço-vos agradecer, por mim, ao povo de Cataguazes a insistencia do seu convite, que é a prova de que me não esqueceu e, por outro lado, de que, na modestia da minha vida e no ardor das minhas pugnas, o não desmereci. Cordiaes saudações. — (a.) **Bergamini**, Interventor Federal".

Brigaram os "sem-trabalho"

Os operarios Mario de Oliveira e Sebastião Nunes, desempregados, acham-se residindo, actualmente, num albuergue da rua da Harmonia.

Hontem, elles tiveram uma desavença e o primeiro, puxando de uma faca, aggrediu o segundo, ferindo-o no braço esquerdo.

O agressor foi preso e autuado na delegacia do 11º districto.

BERTHA SINGERMANN e sua companhia já estão no Rio

E estrearão, amanhã, no Theatro Lyrico

A bordo do "Asturias", chegou, hontem, a esta capital, com a sua companhia de Theatro de Camera, a illustre artista Berta Singerman.

A festejada creadora de um genero novo em theatro, vem realizar, no Rio, uma temporada brilhante, em que terá occasião de evidenciar, mais uma vez, a maleabilidade da sua mascara de artista inconfundivel.

No espectaculo inaugral da temporada, a se realizar amanhã, á noite, no Lyrico, conheceremos a sra. Ilde Pirovano e os srs. Orestes Caviglia e Julio Ferrando, que desempenharão papeis de importancia em "Pantalon", de Jacques Barrie, e "Un hombre del tipo de Napoleon", de Sacha Guitry, ao lado de Berta, que será a figura central dessas duas comedias, e nos dará ainda a maravilha de Jean Cocteau, "La Voz Humana", uma das suas mais bellas interpretações.

Homenagem ao dr. Raul Pilla

Realiza-se, na proxima segunda-feira, 2 de março, na confeitaria Paschoal, um almoço em homenagem ao dr. Raul Pilla, vice-presidente do Directorio Central do Partido Libertador do Rio Grande do Sul, e director do "Estado do Rio Grande", de Porto Alegre.

A essa manifestação, que será prestada ao illustre politico riograndense, pelos seus innumeros amigos, admiradores e correligionarios, comparecerão o representante do chefe do Governo Provisorio, o dr. Oswaldo Aranha, ministro da Justiça; o dr. Assis Brasil, ministro da Agricultura; o dr. Lindolfo Collor, ministro do Trabalho; o dr. Baptista Luzardo, chefe de policia; o dr. Mello Franco, ministro do Exterior; o dr. José Americo de Almeida, ministro da Viação; o dr. José Maria Whitacker, ministro da Fazenda; o dr. Adolpho Bergamini, interventor do Districto Federal, e os srs. dr. Simões Lopes, Plinio Casado, Adalberto Corrêa, general Felippe Portinho, Barros Cassal, Salgado Filho, Alipio Teixeira, Pericles da Silveira, João Neves da Fontoura, Fróes da Fonseca, Mario Brant, Evaristo de Moraes, Hugo Ramos, Virgilio de Mello Franco, Mario de Almeida, Fernando Magalhães, Pedro Ernesto, José de Abreu, Oscar de Souza, João Baptista Rozzo, Rozendo Silva, Jones Rocha, Belisario Tavora, Pires Rebello, coronel Lucio Esteves, J. J. Seabra, Seraphim Vallandro, Lineo Paula Machado, Djalma Pinheiro Chagas, Belisario Penna, Solano Carneiro da Cunha, Adalberto Aranha, Hermano Barcellos, Crissiuma, Carlos Pinheiro Chagas, Theobaldo Flack, Braz do Revoredo, Tancredo Tosta e Paula Lopes, representantes das altas autoridades civis e militares e da imprensa.

Nessa homenagem ao eminente procer do Partido Libertador, haverá apenas tres discursos: o do dr. Oswaldo Aranha, offerecendo o almoço; o do dr. Raul Pilla, agradecendo, e o brinde de honra ao chefe do Governo Provisorio, que será feito pelo dr. Assis Brasil.

As listas de adhesões encontram-se na portaria do Palace Hotel, na séde da Sociedade Sul-Riograndense, á Avenida Rio Branco, e no cartorio do tabellião Hugo Ramos, á rua do Rosario n. 116.

Os amigos da cidade

Servidores anonymos do Rio — A conquista da sympathia publica — A visita de honra dos omnibus

Aquelle homem de pelle bronzeada e de cabellos brancos não é para os moradores do bairro, um homem. E' um algarismo: 087... Ninguem lhe sabe o nome, mas todos os passageiros dos omnibus o conhecem, o estimam, querem-lhe um grande bem. E' o homem dos trocos. Traz o dinheiro meudo para facilitar a commodidade do publico, a rapidez do serviço.

Sua funcção deveria ser apenas esta. Mas elle acha pouco para o seu grande desejo de ser util á collectividade, para a estima que foi adquirindo pelos moradores do bairro que se transportam, que viajam duas, tres, quatro vezes por dia, no seu omnibus. Sim, por que, na verdade, a impressão que se tem é que aquelle omnibus não é da Excelsior. E' delle. Pertence-lhe. Os passageiros têm a mesma impressão. O omnibus do trocador.

Apesar de encanecido, o 087... ainda o apanha, agil, em movimento.

Não gosta mesmo que lhe retardem a marcha: "Para não incommodar os passageiros, para não prejudicar o horario...".

Entra cumprimentando a todos. Dá recados. Avisa a um que a senhora veiu no carro anterior, presta, a outro, uma informação. Já sabe os pontos de descida de cada um. Tóca a campainha. Se são senhoras que descem com crianças e embrulhos, ajuda-as. Segura os embrulhos, apanha as

crianças, collocando-as na calçada, e ainda tem tempo de lhes dizer qualquer coisa amavel.

Tudo isso é rapido. O omnibus, veloz, desloca-se, e lá está elle de novo: "Trócos... Trócos...".

De manhã, bem cedo, traz jornaes e atira-os nos jardins das casas, que lhe pedem mais esse serviço.

No emtanto, ninguem lhe sabe o nome. Nunca ninguem perguntou... E' o 087... E mais nada. Um numero, apenas.

A cidade está cheia desses servidores anonymos e gratuitos, inteiramente desinteressados, de que a Light a doptou. São authenticos empregados publicos. Servem a toda gente. Quando elles entram no salão de visitas ambulante do omnibus, é sempre o conviva mais anciosamente esperado. A visita de honra. Os cavalheiros, preoccupados com o trôco, remexem, satisfeitos, as algibeiras. Realizam a operação, separam logo a moeda a jogar no cofre metallico, á saida. As senhoras, que, em regra, precavidas e methodicas, já trazem o dinheiro trocado, recebem-no com um sorriso, olhando para as crianças, ou para os embrulhos, se ha falta de crianças... Porque todos os "trocadores" são mais ou menos como aquelle 087... E dizer-se que, no começo, todos elles foram recebidos — parece incrivel — com hostilidade pelo publico. Davam a impressão de intrusos nos omnibus. Olhavam-nos com hostilidade, vendo-os em pé no carro, na imminencia de cair, nas curvas, sobre os passageiros. Preferia-se, em represalia, fazer o trôco com o motorista. Depois, viu-se que elle não caia nunca em cima de ninguem. Não caia mesmo sem ser em cima de ninguem. Era attencioso, delicado, prestativo.

Hoje, a cidade inteira os estima. Mas ninguem lhes sabe os nomes. São numeros. São os seus servidores anonymos, diarios, constantes, de todas as horas, de todos os minutos. Fazem parte de sua vida. Privam de sua intimidade. São os amigos de todos, são os homens mais relacionados do Rio. Conhecem toda gente. Sabem os habitos de cada um. A que horas saem, a que horas almoçam, a que horas chegam, a que horas jantam. Conhecem a cidade inteira. E a cidade, que lhes deve tantos serviços, a cada minuto, que os estima, que lhes quer um grande bem, só lhes sabe os numeros, e, ás vezes, nem isso.

Mas elles, delicados e modestos, sentem-se bem pagos, regiamente pagos, com essa envolvente e consoladora estima collectiva.

Com saudades do passado...

Os ferroviarios hespanhoes e as formulas de Berenguer e Aznar

MADRID, 26 (Havas) — Reina profundo descontentamento no seio da classe dos ferroviarios.

Um numeroso grupo desses empregados dirigiu-se, hoje, á redacção de um jornal matutino, afim de protestar contra um artigo por elle publicado e que julgam injurioso para a classe.

O secretario do Syndicato Nacional disse que tudo quanto tem circulado sobre a attitude que venha a ser tomada pelos ferroviarios é infundado e prematuro, pois elles esperam as respostas ás consultas que fizeram a 173 sociedades filiadas, antes de resolver sobre o modo de agir.

Essa mesma personalidade do Syndicato teve occasião de manifestar seu descontentamento para com as resoluções do gabinete, dizendo textualmente que "a formula do general Berenguer era a paz, e que a de Aznar é a discordia".

Emigração austriaca para a America do Sul

Os propositos do ministro da Agricultura do governo de Vienna

VIENNA, 26 (Havas) — Informações de ultima hora, confirmam que o ministro da Agricultura, sr. Thaler, está empenhado no incremento da emigração austriaca para a America do Sul, e precisam que o referido titular tenciona partir, brevemente, com uma leva de algumas centenas de camponios do Tyrol, afim de fundar nessa parte do Novo Mundo uma colonia austriaca.

Sabe-se que o sr. Thaler já solicitou, para tal fim, ao governo, a abertura de um credito equivalente a doze milhões e quinhentos mil francos.

NOTICIAS DE PORTUGAL

Accusado de fallencia fraudulenta

LISBOA, 26 (Havas) — O Tribunal do Commercio ordenou a prisão do marquez de Sagres, accusado de fallencia fraudulenta.

O accusado fugiu para logar ignorado.

SEMANA DA HYGIENE

LISBOA, 26 (Havas) — O Rotary Club está activamente empenhado nos preparativos da Semana da Hygiene, iniciativa do actor Carlos Santos, que interessará o paiz inteiro.

FALLECIMENTO

LISBOA, 26 (Havas) — Telegramma de Vizeu annuncia o fallecimento, ali, do general Francisco Figueiredo da Silva.

Registro Funebre

D. DULCE URSULINA DE MORAES — Em casa do seu sobrinho, dr. Evaristo de Moraes, illustre advogado e nosso prezado collaborador, falleceu ante-hontem d. Dulce Ursulina de Moraes. Entre as pessoas que acompanharam o seu enterro, realizado hontem, vimos: dr. Lindolfo Collor, ministro do Trabalho, Industria e Commercio; Sabola de Medeiros e Corrêa de Sá, pelo Instituto de Previdencia; Dulphe Pinheiro Machado, Léo D'Affonseca, Oswaldo Soares, Farina, Tavares Bastos, Olivier e Bacellar, representante a C. de reforma da lei das Caixas de Aposentadoria e Pensões; Mario Ramos e Gustavo Leite, pelo Conselho Nacional do Trabalho. Sobre o feretro foram depositadas, entre outras corôas, as seguintes: Homenagem dos amigos do Ministerio do Trabalho; A tia Dulce, saudades do seu sobrinho Evaristo de Moraes; Saudades de seus sobrinhos Mario, Maria Luiza e Dulce; Lembrança de Mme. Lallet e familia; Homenagem de Manoel Visconti; A tia Dulce, gratidão de seus sobrinhos Maria, Benedicta, Pedro e Agostinho. O caixão foi depositado no jazigo da familia, onde se lê a seguinte inscripção: "Orae pela mãe de todos os infelizes, que era minha mãe. — Evaristo de Moraes." O dr. Evaristo de Moraes recebeu grande numero de telegrammas de condolencias.

—

O sr. Lindolfo Collor, ministro do Trabalho, tendo conhecimento do fallecimento, quando presidia a commissão encarregada da reforma da lei de Caixas de Aposentadoria e Pensões, leu á mesma commissão a carta que acabava de receber do dr. Evaristo de Moraes, membro da referida commissão, e convidou os seus membros a comparecerem na casa do mesmo advogado, acompanhando-o, afim de apresentar pezames, pelo que propoz o levantamento da sessão, e assim foi feito.

Mattando o "bicho"

O commissario Romeiro, de dia na delegacia do 30° districto, effectuou, hontem, pela manhã, a prisão do bicheiro Oswaldo Godinho, quando, num botequim á rua Salvador Correia fazia jogo.

Em seu poder foram apprehendidas varias listas, dinheiro e talões.

O contraventor foi autuado em flagrante.

ELECTRO-BALL
R. Visconde Rio Branco, 51
HOJE — HOJE
EMPOLGANTES TORNEIOS DO MAIS ARROJADO SPORT
HOJE
— NO CINEMA —
BROADWAY
com Glenn Tryon
Extra — 11 actos
JORNAL UNIVERSAL 88
VARIEDADES VARIEDADES
ELECTRO-BALL
R. Visc. Rio Branco, 51

PARISIENSE - HOJE
A Fox Movietone apresenta Janet Gaynor e Charles Farrel em
Um sonho que viveu
Complementos:
GATO FELIX ROMEU
JORNAL FOX
Segunda-feira: — O Prog. Urania apresentará Marcella Albani em
CRUCIFICADA

PATHE' PALACE
HOJE — HOJE
Emocionante silencio para guardar um segredo jámais desvendado
EL VALIENTE
Bellissimo drama da FOX MOVIETONE.

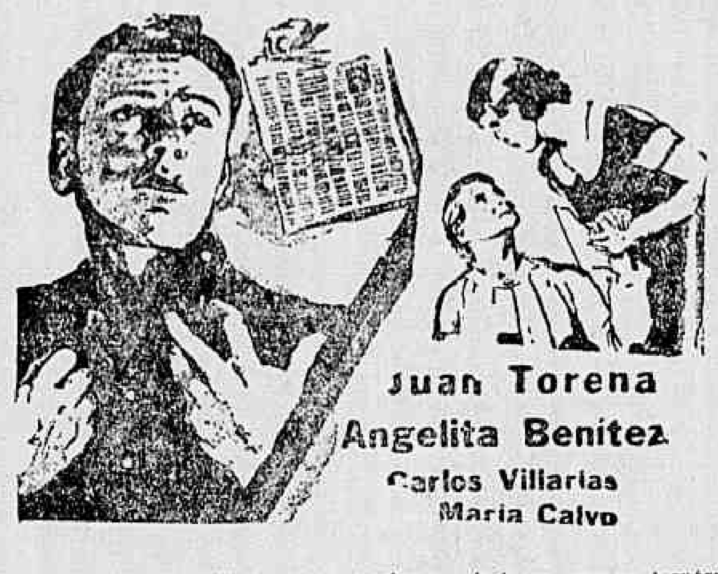

Juan Torena
Angelita Benitez
Carlos Villarias
Maria Calvo
A impressionante historia de um joven criminoso, que se tornára um verdadeiro HEROE.
NOVIDADES FOX MOVIETONE N. 1
Excellente reportagem, salientando-se a voz do MARECHAL JOFFRE, em Louveciennes.
UM GRANDE SUCCESSO DE COMICIDADE.
FARÇA E DISFARCE
2 actos pela famosa troupe de garotos.

THEATRO RECREIO
Empresa A. NEVES & Cia.
HOJE — A's 7 3/4 e 9 3/4 — HOJE
Primeiras representações da interessante revista de costumes, em 3 actos, de MARQUES PORTO
Malandragem
com Aracy Côrtes, Mesquitinha, Augusto Annibal, João Martins, Affonso Stuart, e todos os elementos do homogeneo conjunto deste theatro
Cooperação felicissima das 30 Recreio-girls
As mais lindas musicas, inspiradas pelos maestros J. Cristobal, Ary Barroso e Sá Pereira
Luxuoso guarda-roupa
Grande montagem
Mais um acontecimento theatral
DOMINGO — 1.ª grandiosa matinée, ás 2 3/4

O CAPITOLIO -- apresentará Segunda-feira
Vencida pelo amor
(LADY SURRENDERS) -- Film Synchronizado
"ESPECIAL PRODUCÇÃO UNIVERSAL, DIRIGIDA PELO AFAMADO JOHN STAHL
Sensivel drama conjugal da vida moderna. — Um lar desfeito para maior felicidade
CONRAD NAGEL — GENEVIEVE TOBIN — ROSE HOBAT

THEATRO S. JOSE'
Emoresa Paschoal Segreto
HOJE, A's 8 3|4, HOJE
"Sua Magestade o Amor"
Fantasia em 2 actos, 6 quadros e 12 excellentes numeros de musica, original de Emilio Almanzor, adaptado por Luiz Rocha
Successo de Aurora Aboim, Ismenia dos Santos, Manoelino Teixeira e Conchita de Moraes
Formoso grupo de escolhidas bailarinas
Mise-en-scéne de Eduardo Vieira
12 numeros de canto e baile, por um luzido corpo de bailarinos, de que são primeiras figuras Vicky Bazelaire e Miguel Schuba
GRANDE ORCHESTRA
TITULOS DOS QUADROS — 1, Um testamento original. 2, A primeira prova 3, Carnaval em Veneza 4, O Leão de Ouro 5, O "cabaret" do Diabo. 6, A victoria de Agapito.
Scenarios deslumbrantes.
Guarda-roupa luxuoso
NA TELA — A's 7 e 10 1|2 horas — O lindo film "Amor entre millionarios", com CLARA BOW
AVISO — Em virtude da trabalhosa montagem de "SUA MAGESTADE O AMOR", não haverá matinée hoje

HOJE - PATHÉ - HOJE
O DRAMA DE LANCES EMOCIONANTES

FEITA PARA A AMARGURA
Nas brumas de Londres — Mariposa do luxo — Tremendo contraste — Vingança postuma — Sentimento materno — O perigo do vulcão — O ciume da nativa — Medico deshumano.
Reportagem famosa pelo JORNAL UNIVERSAL 92

THEATRO RIALTO
COMPANHIA DO ARCO DA VELHA
A's 8 hs — HOJE — 2 Sessões — HOJE — A's 10 hs.
Em pleno successo! A unica revista actualmente em scena!
Se Você Jurar...
COM O ENGRAÇADISSIMO QUADRO NOVO
PERDEU-SE A LILI...
PREÇOS POPULARES Poltrona numerada 4$200
Balcão numerado . 3$200
Camarote . . . . 21$000
AVISO — Visto o enorme successo que continúa obtendo a alegre revista SI VOCÊ JURAR, a "Companhia do Arco da Velha" resolveu transferir, para QUARTA-FEIRA, 4 DE MARÇO, definitivamente, a estréa da nova revista "O'IA O LAMPEÃO!", de — LUIZ IGLESIAS —

TRIANON
HOJE — Sessões ás 8 e 10 horas — HOJE
2.ª e 3.ª representação da engraçadissima comedia de Munoz Seca
QUE SANTO HOMEM!
o estrondoso successo de hontem, na hilariantissima interpretação de PROCOPIO

AMANHÃ — VESPERAL ELEGANTE A'S 4 HORAS
DOMINGO — VESPERAL, A'S 3 HORAS.

Começa, amanhã, no Palacio Theatro, o grande desfile das emoções d'"A Flamma", super-film escolhido para a inauguração da temporada cinematographica do anno

E' amanhã, finalmente, que se registra o grande acontecimento da inauguração da temporada cinematographica do anno com a estréa sensacional de "A Flamma", a maravilhosa super-producção "Warner-First", que traz no seu encantamento todo um chammejante enthusiasmo revolucionario.

Film da mais alta dramaticidade e da mais rara belleza, "A Flamma", é uma pagina de heroismo e de abnegação, que faz vibrar de emoção os mais indifferentes, porque dentro do seu romance se mantem, accesa, desde o seu primeiro instante ao ultimo, a chamma de um enthusiasmo communicativo e irresistivel.

E a sua musica, do mesmo modo, com os seus rythmos cheios de uma harmonia estranha, incendeiam os sentidos da gente, banhando-nos as sensibilidades mais intimas e proporcionando-nos toda emoção paradoxalmente suave.

Um dos idyllios mais expressivos e empolgantes de "A Flamma", a grande producção Warner-First que o Palacio Theatro começa a exhibir amanhã

Do mesmo modo Bernice Claire, a linda artista, interprete maxima do film, nos dá um desempenho impeccavel que arrebata pelo seu realismo e pela sua sinceridade, assim como Alexander Gray, Noah Beery e Alice Gentle, que a secundam.

E' certo que o dia de amanhã vae marcar o maior acontecimento artistico e social do anno, attrahindo para o Palacio Theatro tudo que o Rio tem de mais chic e elegante.

A fascinante Liane Haid no luxuoso film do Programma Urania "O espião da Pompadour"

Karl Grune, regisseur desta evocadora pellicula da época romantica, reservou uma tarefa difficil para Liane Haid, que, no trabalho que lhe coube, tem que interpretar, forçada pelo destino, ora o papel de homem, ora o de mulher. Vê-se o Marquez d'Eon, tanto como um jovem e garboso official de valoroso fidalguia arriscar-se em situações difficeis no reinado de Luiz XV, quanto fazendo-se passar como encantadora dama, de cabelleira empoada e saias-balão, cheias de rendas, no papel de espião de Pompadour. A famosa amante daquelle monarcha havia escolhido o esbelto titular para servir as suas intrigas e os seus planos secretos em Paris e em S. Petersburgo. Nesta actuação de duplo significado occorre um commovente romance de amor. O marquez d'Eon, como supposta mulher, torna-se de amores pelo embaixador inglez que, mais tarde, torna a encontrar-se com o elegante official francez na velha e faustosa côrte de Paulo I. Essa é a parte que coube a Liane Haid interpretar genialmente no proximo film synchroniado do Programma Urania.

Conhece Marselha? Já visitou alguma vez os seus cafés, tão caracteristicos? Então vá ver "A tentadora", o novo film de Dolores del Rio

Marselha, o grande porto, é um dos pontos mais interessantes para o touriste, que visita a França e vae em busca de emoções e aventuras. Marselha é um dos logares mais caracteristicos da França, com cor local, differente de todas as demais cidades francezas, unico.

Os seus cafés, os seus bars e cabarets offerecem ao estrangeiro, que os percorrem mil sensações. Ali, estão pessoas de todas as nacionalidades e mulheres de todos os paizes.

E' um bazar de almas e corações, uma feira de belleza e desejos, de ambições e ansias. Por isso, é Marselha tão caracteristica e farta de emoções para os que a visitam. "A Tentadora", um novo film da United Artists, que Dolores del Rio interpretou, nos mostra a vida nesse porto. Os maritimos, as suas mulheres, o ambiente de seus cafés, suas dansarinas, seus "casos"... Tudo é apresentado pelo director que é George Fitzmaurice.

Só o nome delle basta para o successo do film. Mas, alem de Dolores, "A Tentadora" tem ainda o nome de Edmund Lowe.

O Pathé Palace exhibe esse film sonoro e synchronizado, a partir de segunda-feira, dia 9.

"O inimigo silencioso", segunda-feira, no São José

Como de praxe, o Theatro São José, na proxima segunda-feira mudará o seu cartaz cinematographico, sendo substituida a comedia engraçada de Clara Bow, "Amor entre millionarios", exhibindo-se, com exito, em toda a semana corrente, pelo grande film de aventuras extraordinarias "O inimigo silencioso", producção Paramount com um prologo falado em portuguez.

"O inimigo silencioso" é um drama lancinante do extremo Norte, onde os homens lutam, pelo engenho, contra as féras e a fome; onde os guerreiros pelo poder das suas armas conquistam as mulheres que amam.

E' a luta do homem vermelho, a pedir protecção da Terra, do céo, e dos Quatro Ventos e do Grande Espirito, contra os elementos maus, a favor dos companheiros da tribu.

O nosso publico vae vibrar vendo e ouvindo "300 Dias no Inferno"

Dentro de tres dias o nosso publico vae começar a ver e ouvir "300 dias no inferno", o film que lhe está promettido ha já algum tempo, e que lhe vem avivando a curiosidade, dada a boa critica que esse film teve por toda a parte onde vae passando, e ultimamente, na Argentina, conforme a apreciação dos jornaes que nós mesmo temos publicado. Esse film empolgou o mundo inteiro, com a sua narração historica, com o detalhar das scenas que nos revelam momentos da Grande Guerra. Nós que, em 1916 iamos lendo os telegrammas relatando a avançada allemã contra Verdun, e iamos vibrando com a chegada de noticias, seguindo, pari-passu, o avanço allemão, recuando, paulatinamente, com os francezes, sentindo a tomada do forte de Douamont, e depois o arrazamento da floresta de Caures, o cerco e tomada dos fortes de Thiaumont e de Vaux, cuja odysséa depois, foi espalhada pelo mundo — nós agora vamos "ver" o que, de facto, se passou, pois que, Leon Poirier fez esse film de um modo artistico, evocando desde o primeiro tiro de canhão em 21 de fevereiro daquelle anno, até quando os allemães, de novo entregaram aos seus inimigos o forte de Douamont, o primeiro que lhes haviam arrancado, o que se deu em 2 de novembro. E' a narração das lutas havidas nesses dez mezes que o film nos conta, constituindo esses "Trezentos Dias no Inferno", inferno de lutas e de privações, inferno de desanimo e de sangue e fogo! Mas, Leon Poirier conta isso tudo com a ajuda de regimentos francezes e allemães; com a artilharia que só em tiros despendeu cerca de onze milhões de francos (mais de 5.000 contos de réis); com a reproducção dos factos nos proprios locaes; com o surgir das figuras heroicas daquella época — e, principalmente, com as scenas intercaladas de um romance que vae amenizando as scenas de lutas, mas o bastante apenas, para isso, sem tirar a documentação da historia da luta em si. "300 Dias no Inferno" surgirá na téla do Gloria, na proxima segunda feira, e para elle o Programma Serrador preparou toda uma enscenação e apresentação proprias.

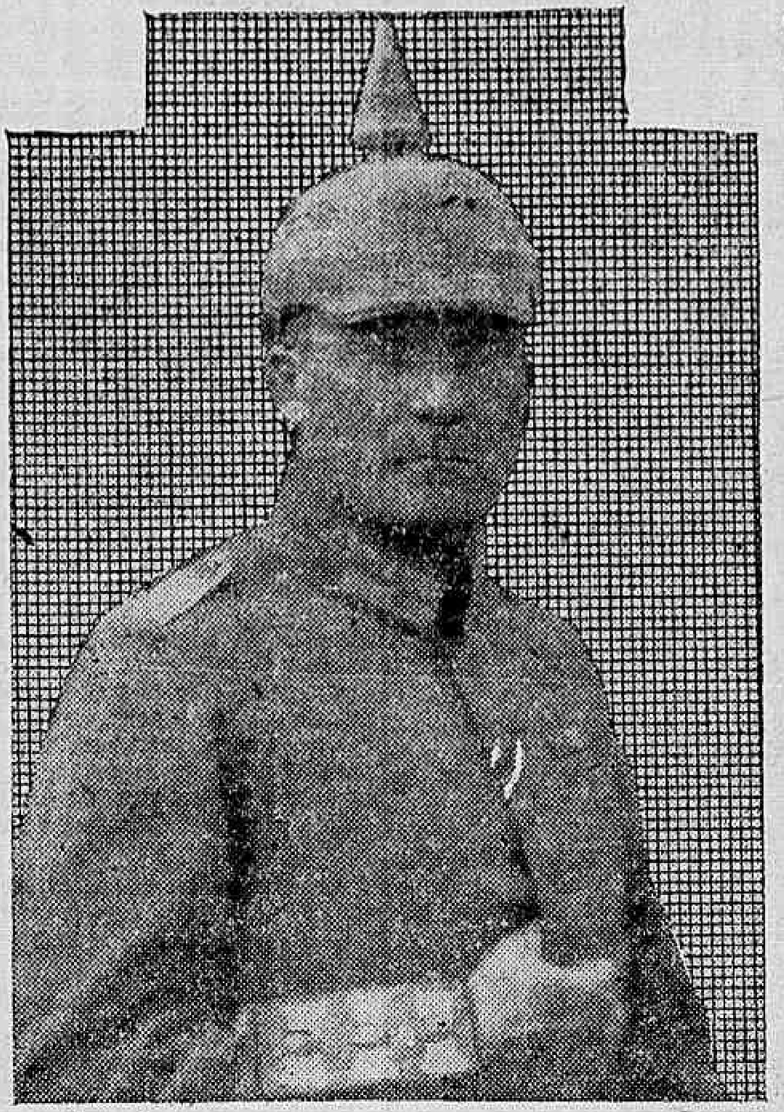

Uma figura, que nos fará vibrar a alma em "300 dias no Inferno", do Programma Serrador

"ORDINARIO, MARCHE!"

A Metro Goldwyn Mayer, reuniu para secundar Buster Keaton em "Ordinario, marche!", a sua grande comedia falada em hespanhol que o Palacio Theatro vae estrear dentro de alguns dias, varias figuras notaveis, entre as quaes, uma que só figura por uns cinco minutos, mas que será, sem duvida, um dos maiores motivos do agrado do film: Ukelele Ike. As outras, são, Conchita Montenegro, a linda andaluza que já seduziu Paris com a sua graça, Sally Eilers, que, tambem, apparece pouco, mas enche de encanto um episodio do film, o sempre original Victor Potel e a graciosa Rosita Granada, além de Juan de Landa, que interpreta a figura do sargento Grunon, o martyrio da vida de Buster Keaton no regimento — onde se desenrolam as mais interessantes scenas do engraçadissimo film.

"O Babão"

O Programma Matarazzo apresentará ao distincto publico carioca, no dia 9 de março, o primeiro film brasileiro de metragem, falado, cantado e musicado. Neste film, teremos nós, bons brasileiros como somos, a opportunidade de ver o valor de nossos

Linda scena de "O Babão", um film brasileiro

artistas, e o progresso que vem tendo, ultimamente, o nosso cinema. Luiz de Barros mais uma vez nos veiu mostrar no "O Babão", um optimo trabalho que revela as nossas possibilidades em materia de cinema sonoro, é um film de um synchronismo maravilhoso e com artistas conhecidissimos, como Genesio Arruda, Tom Bill, Luly Malaga e outros.

"O Babão" traz lindos trechos de musicas e canções brasileiras, traduzindo no seu enredo scenas interessantes de esplendido bom humor e observação dos nossos costumes e de nossa gente.

Este grande film nacional vae estrear no dia 9 de março no cinema Odeon, da Cia. Brasil Cinematographica.

Um romance de amor num lamaçal sem fim

Durante a filmagem de "A Prova de Amor", esse film que a Paramount segunda-feira proxima vae apresentar no Imperio, Gary Cooper, que é o galã do film, conversando no campo de filmagem, fóra dos studios da Paramount, com um companheiro de trabalho, teve occasião de observar, segundo contam:

— Eu não creio que um romance de amor, proximo das trincheiras, durante os dias negros da Grande Guerra, fosse coisa muito poetica nem muito realizavel...

E, como o amigo estranhasse a observação:

— E' facil ver, meu caro. Como encontrar poesia, belleza, emfim, o scenario natural e necessario para um romance de amor, no meio de tanta lama, tanta ruina, tanta desolação? Já não falo das linhas de fogo. Ahi, é certo, ninguem pensaria em amor. Mas nas retaguardas, isso era impossivel, irrealizavel... Ora, veja como eu estou, depois de um curto idyllio com a June Collyer...

E, de facto, nessa occasião, Gary Cooper, que acabava justamente de filmar uma das scenas culminantes do trabalho, estava coberto de lama, cheio de barro, sujo e emporcalhado. June Collyer, por sua vez, que apparecia pouco distante delle, não estava muito mais limpa.

E' nesse ambiente, longe das linhas de combate, mas sempre ou quasi sempre debaixo de uma chuva impetuosa e inclemente, que decorre o romantismo de "A Prova de Amor". Nem podia ser de outra forma, uma vez que Gary Cooper é um capitão de engenheiros e June Collyer é uma enfermeira audaciosa.

"MELODIA DO PASSADO"

Segunda-feira, no Cine Eldorado — "Melodia do Passado" é uma super-producção sonora, synchronizada e musicada da Columbia Pictures que o Programma Matarazzo apresentará no Cine Eldorado.

William Collier Jr. Alice Day John St. Polis, são os principaes artistas desse grandioso film.

John St. Polis — desempenha o papel de um celebre maestro e é convidado para assistir a uma pomposa festa em homenagem dos Imperadores da Austria, seu desempenho é admiravel, mormente quando elle executa a sua obra prima chamada "Rhapsodia do Sonho", musica admiravel que ficará gravada no espirito de toda a gente.

Depois daquella festa, dá-se uma tragedia na vida do maestro, que é obrigado a se refugiar no estrangeiro, onde só é encontrado muitos annos depois, graças aos accordes de sua melodia.

Mocidade Louca

Frank Albertson, o galã da Fox Film, em "Mocidade Louca"

"Mocidade Louca", será a primeira producção da serie "Titan" da Fox Movietone para a temporada presente.

Este film encantador cuja acção decorre em scenas de grandeza scenicas, apresenta-nos ainda numeros cantados da maior actualidade na Broadway.

O argumento de "Mocidade Louca", vale bem como uma cruel lição para os paes, os quaes concedem ampla liberdade aos filhos, muitas vezes sem pensar nas consequencias tragicas que podem usufruir desta liberdade.

H. B. Warner, Frank Albertson, Sharon Lynn, Joyce Compton, Frances Mac Coy e Kenneth Thomson, são os elementos estrellares de "Mocidade Louca" a producção Fox Movietone que será apresentada no Pathé Palace a partir de depois de amanhã.

Lon Chaney foi secundado por Lila Lee, no seu ultimo trabalho: "Trindade maldita", que o Odeon estreará segunda-feira

Lila Lee e Elliot Nuggent secundam Lon Chaney em "Trindade Maldita", que o Odeon estréa segunda-feira

Os admiradores de Lila Lee terão, segunda-feira, um motivo de satisfação, vendo-a ao lado de Lon Chaney em "Trindade Maldita", o ultimo trabalho, film que nos faz ouvir pela primeira e unica vez a voz do grande "astro" desapparecido.

Para secundar Chaney na sua primeira contribuição para o cinema falado, não poderia a Metro-Goldwyn Mayer, escolher figuras de pouco valor.

Assim, o nome de Lila Lee, que tanto se tem distinguido ultimamente porque além da expressão de sua mascara ella possue uma das vozes mais agradaveis do moderno cinema — foi logo escolhido.

Ella é, em "Trindade Maldita", Rosie, a encantadora cumplice do maldito "trio", de que Lon Chaney, na figura impressionante do ventriloquo Echo, nos apparece como chefe, sendo o anão Harry Earles e o gigante Ivan Linow os que o acompanham.

O facto de Lon Chaney fazer, em "Trindade Maldita", o papel de ventriloquo, deu margem a que o grande artista puzesse em evidencia os seus dotes como artista daquelle genero, por isso que em "Trindade Maldita" não ouviremos a sua propria voz, mas quatro outras — que elle faz ouvir por intermedio de um papagaio e pela bocca de Lila Lee.

Approxima-se Março... e "TARAKANOVA" tambem

Edith Jehanne, em "Taracanova", um film do Programma Serrador

Março vem ahi, e com elle o inicio da temporada cinematographica. E, como o Programma Serrador quer fazel-a de um modo especial com o grandioso fil "Tarakanova", esperemos por março, esperando tambem "Tarakanova".

Já muito se tem dito a seu respeito, e muito haverá sempre que se dizer.

Elle é uma visão dos tempos de Catharina da Russia, essa imperatriz famosa pela sua crueldade e pelos seus amores.

Por isso elle nos leva aos faustos de salões imperiaes, como nos leva a uma das suas galeras e nós a vemos envolta em fumo enquanto os seus canhões, dispostos em casamatas superpostas, troam; elle nos leva a campos de combate, como a campos revoltosos onde os ciganos bailam; elle nos transporta a tendas onde entre horas de lutas, ha orgias de nobres, e á calma e canto-chão dos conventos...

"Tarakanova" é uma obra prima e ao mesmo tempo um verdadeiro encanto, com Edith Jehanne e Klein Rogge, é um film da Aubert-Franco Film, que Raymond Bernard dirigiu, fazendo delle uma obra encantadora de visão, e de musica reveladora.

"O despertar da vida"

O Programma Matarazzo apresentará breve ao querido publico carioca, um film da Pathé Picture — "O Despertar da Vida" — falado e cantado em hespanhol. A mesma fabrica que nos deu "Mulher sem Deus" o film que fez tanto successo quando foi apresentado ao nosso publico.

"O Despertar da Vida" encerra interessantes scenas de amor, intelligentemente trabalhadas por artistas que, são verdadeiros astros da téla. Os seus principaes artistas são: Helen Twelvetrees e Fred Scott (o rival de Al Jolson) — Fred Scat, um joven artista yankee gozava dos applausos populares, pelas estupendas peças que executava, como cantor theatral. Acostumado a frequentar os grandes cabarets, um bello dia apaixonou-se por uma galante moça, artista como elle, e que desempenhava o papel de dansarina num dos cabarets que elle frequentava. Vendo que a moça não tinha por elle a menor sympathia, desgostoso começa a beber chegando ao ponto de ficar dominado pela bebida. Arruinado pelo alcool elle perde a sua collocação e encontra finalmente auxilio da parte de uma modesta empregadinha de uma hospedaria que o recebe e procura conduzir novamente no caminho do bem.

"DIARIO CARIOCA"

Redacção, Administração e Officinas
PRAÇA TIRADENTES, 77

Director-Thesoureiro
SEBASTIAO MENDES DE BRITO
Chefe da Redacção
VICTOR HUGO ARANHA
Gerente
J. B. MARTINS GUIMARAES

EXPEDIENTE

Endereço telegraphico: DIARIO CARIOCA

Telephones: Direcção — 2—3018; Administração — 2—3023; Redacção — 2—1559; Officinas — 2—0824.

ASSIGNATURAS

Para o Brasil:		Para o exterior:	
Anno	40$000	Anno	70$000
Semestre	25$000	Semestre	40$000

VENDA AVULSA
Capital, 100 réis — Interior, 200 réis

SUCCURSAES:
São Paulo — Rua Conselheiro Chrispiniano, 74-Ap. 17. — Director: Paulo Duarte. Representante Commercial: Octavio Barbosa.
Minas Geraes — Rua Cezario Alvim, 35 — Juiz de Fóra. — Representante Commercial: Djalma Medeiros.

AGENCIAS, VIAJANTES E COBRADORES
São agencias autorizadas: Ecletica, Will. Foreing Advertising, Empresa Americana - Publicidade. Tote Ltda., Walter Thompson. Empresa Commissaria Ltda., Felippe de Lima e Empresa Commercial Brasil Ltd.

São viajantes autorizados a receber assignaturas e materia retribuida: Djalma Medeiros, Augusto Fernandes, José de Freitas, Antonio Marques, Antonio Leitão Machado, G. L. Bruno, dr. Porphirio Henriques Filho, Antonio Franco e Alexandre Vaneck.

— Encontra-se em viagem pelo interior do paiz como inspector dos viajantes o sr. R. Podolsky.

São cobradores autorizados: Lourenço Amaral e Belisario Ferreira Junior.

CORRESPONDENCIA

Toda a correspondencia com valores ou sobre assumptos que entendam com assignaturas, remessas do jornal, publicidade retribuida e outros de interesse da administração, deve ser dirigida ao Gerente do "DIARIO CARIOCA".

AS CAIXAS DE PENSÕES E APOSENTADORIAS

A escolha do sr. Salles Filho para fazer parte da Commissão encarregada da reforma das Caixas de Pensões e Aposentadorias não podia ser mais acertada.

No Congresso chamado Nacional, o então deputado carioca muito discutiu o assumpto e sempre com a sua competencia e brilhantismo. Se, portanto, o Governo Provisorio se dispõe a resolver essa questão, que tanto interessa ás classes trabalhadoras, a collaboração do sr. Salles Filho não só é util, como até imprescindivel, pelo ser profundo conhecedor de todos os detalhes desse importante assumpto.

Não sei bem como estavam funccionando todas as Caixas dessa natureza. Sei, porém, que a Caixa de Pensões e Aposentadorias da Estrada de Ferro Central do Brasil, Therezopolis e Rio d'Ouro, ia mal orientada e não preenchia os seus fins. A chicana ali predominava, criando embaraços á concessão de pensões e aposentadorias regularmente processadas e documentadas. Houve sempre, desde que se pensou na organização dessas Caixas, uma grande má vontade contra os que della poderiam auferir beneficios.

O governo deposto nunca cuidou da sorte dos pequenos funccionarios e operarios. A sua preoccupação foi sempre servir aos altamente collocados.

A Republica Velha era um regimen de compadresco, de filhotismo, oligarchico e nefasto.

A Republica Nova quer seguir orientação differente.

O ministro sr. Lindolfo Collor está cuidando seriamente dos pequenos, dos desprotegidos, das classes laboriosas.

O sr. Salles Filho tem todas as qualidades, intellectuaes e moraes, para fazer uma obra digna de applausos, com o concurso dos seus illustres companheiros dessa selecta commissão.

CAMPOS DE MEDEIROS

O TEMPO

Previsões para o periodo de 14 horas de hontem ás 18 horas de hoje

Districto Federal e Nictheroy — Tempo: ainda instavel com chuvas e trovoadas. Temperatura: manter-se-á elevada. Ventos: variaveis e frescos por vezes.

Estado do Rio de Janeiro — Tempo: ainda instavel com chuvas e trovoadas. Temperatura: manter-se-á elevada.

Estados do Sul — Tempo: instavel com chuvas e trovoadas esparsas. Temperatura: elevada. Ventos: variaveis, frescos em São Paulo e sujeitos a rajadas no resto da zona.

Synopse do tempo occorrido no Districto Federal, de 14 horas de ante-hontem ás 18 horas de hontem

O tempo foi instavel todo periodo com trovoadas á noite e chuvas fracas em alguns pontos. A temperatura foi estavel á noite, mantendo-se elevada de dia. As medias das temperaturas extremas verificadas nos postos do Districto Federal, foram: maxima 31°4 e minima 23°3 e as temperaturas extremas registradas no Observatorio Meteorologico da Avenida das Nações, foram: maxima ás 12 horas e 20 minutos com 29°0 e a minima ás 4 horas e 45 minutos com 22°2. Os ventos predominaram do quadrante norte, com a componente oeste frescos por vezes.

SERVIÇO ESPECIAL PARA O TRAJECTO RODOVIARIO RIO-S.PAULO

Previsões para o periodo das 18 horas de hontem ás 18 horas de hoje

Tempo: instavel com chuvas e trovoadas. Temperatura: manter-se-á elevada. Ventos: variaveis e frescos por vezes.

ACTOS & FACTOS

O ministro da Agricultura solicitou ao Tribunal de Contas o pagamento da folha, na importancia de 836$000, proveniente de 19 diarias a que fez jus o agronomo Ottoni Soares de Freitas, auxiliar-technico do seu gabinete. Esse funccionario, no periodo de 1 a 19 de janeiro do corrente anno, esteve em companhia do ministro, nos Estados do Sul, com a diaria de 44$000.

—

Afim de ser tomado em consideração, o sr. inspector da Alfandega encaminhou hontem, ao director da Despesa Publica, o requerimento do ajudante Firmino Alves dos Santos, solicitando o pagamento de 940$000 a que se julga com direito.

—

O ministro da Marinha solicitou ao seu collega da pasta da Viação seja posto á disposição do seu Ministerio, com a possivel urgencia, para servir junto á Commissão Technica e Fiscalizadora das Obras da Ilha das Cobras, o bacharel Armando de Aguiar Cardoso, secretario addido da Inspectoria Federal de Estradas.

—

Tendo duvida sobre o valor de 350 medidores para consumo de electricidade, o sr. inspector da Alfandega solicitou hontem, ao Ministerio do Exterior, providencias no sentido de ser obtido o seu valor real, do Consulado em Hamburgo.

—

Estiveram hontem, no Palacio do Cattete, o ministro Helio Lobo e senhora, que foram apresentar despedidas ao dr. Getulio Vargas e senhora, por terem de partir para a Hollanda.

—

O interventor carioca determinou a expedição de uma circular aos chefes de serviços municipaes, no sentido de que os funccionarios que accumulam cargos publicos remunerados previstos no decreto federal, façam immediatamente opção sob pena de serem considerados exonerados.

—

Por acto de hontem, o ministro da Marinha designou o capitão de fragata Augusto Durval da Costa Guimarães, o capitão de corveta Amaury Saddock de Freitas e o capitão-tenente Sylvio de Camargo para constituirem a commissão de syndicancia que deverá estudar os precedentes moraes e profissionaes dos segundos tenentes commissionados do Regimento Naval.

—

O ministro da Marinha, por acto de hontem, resolveu promover ao posto de primeiros sargentos os segundos sargentos do Regimento Naval, José Alves da Silva, Moysés Mendes de Brito, João Messias da Cruz e Francisco Fernandes de Oliveira, pelos serviços prestados á causa da Revolução.

—

O inspector da Alfandega de accordo com a ordem n. 60, de 21 do corrente, expedida pela Directoria Geral do Thesouro, determinou que voltem ao exercicio das respectivas funcções os segundos escripturarios do Thesouro, Frederico Augusto de Jesus e Jayme Bricio Guilhau, que serviam addidos ao armazem de encommendas postaes.

—

De conformidade com a disposição do art. 3.º do decreto que corrige os erros e omissões da lei da despesa geral da Republica, o sr. ministro da Fazenda mandou devolver hontem á Directoria do Patrimonio Nacional o processo relativo ao aproveitamento dos diaristas, em face da reducção de verbas, afim de que sejam urgentemente organisadas as novas relações do pessoal, obedecendo ao rigoroso criterio de antiguidade ali estabelecido.

TOPICOS DO "DIARIO"

AS VAGAS DO SUPREMO

Já se dispunham os analystas tendenciosos da acção do Governo Provisorio a fazer considerações maliciosas a respeito do preenchimento das duas vagas existentes em nossa mais alta côrte, quando elle, em nota official, divulgou seu proposito de offerecer a pessoas da mais indiscutivel idoneidade um quinhão, e bem grande, da responsabilidade de tão importante escolha.

O que fez o senhor Getulio Vargas, ainda mais digno de registro e de louvor se evidencia, quando se reflecte em que, no caso occorrente, sua excellencia abre mão, quasi por inteiro, dos poderes discricionarios de que foi investido pela Nação, para restringir a pouco mais de nada o arbitrio que, na materia em apreço, muito legalmente, muito constitucionalmente desfructavam os presidentes da velha Republica.

E' certo que a Constituição derogada fazia depender do voto do Senado a nomeação de taes juizes. Reduzia-se, porém, isso, praticamente, a simples formalidade, maximé a partir da época em que todo o Congresso, transformado em chancellaria pelo despotismo do Executivo, timbrava na ostentação de uma passividade absoluta. E tanto assim era que varios ministros, nomeados durante as ferias parlamentares, tomaram posse immediatamente, ficando para mais tarde, o que era um contracenso e degenerava em farça, o "placet" dos senadores...

Nobre e elevadamente, para contraprova definitiva de que a virtual dictadura presente do Brasil em muitas coisas se ergue acima da mais ferrenha legalidade e do mais rigoroso constitucionalismo, reserva-se o presidente Getulio Vargas, onde lhe fôra licito agir liberrimamente, o minimo possivel de iniciativa.

—

Os contratos de locação — Como é do dominio de todos, até mesmo dos observadores os menos attentos, os contratos de locação de predios feitos, antes da Revolução, tanto pelas empresas commerciaes e industriaes como pelos simples particulares, obedeceram ás razões do **standard of living** do momento, que muito baixou com a situação criada, em todo o paiz, pelo advento da nova ordem de coisas.

São diversas as condições economicas.

Baixaram os preços de muitas utilidades.

Verificou-se sensivel diminuição de salarios.

Entrou-se num periodo e readaptação.

E baixaram, por isso mesmo, os alugueis.

Só os inquilinos presos pelos contratos de locação é que ficaram assoberbados pelas clausulas contratuaes.

Para esse facto é que deve voltar as suas vistas o interventor do Districto Federal, no sentido de encontrar-se uma solução equitativa e justa.

—

Os automaticos e o publico — Quasi sempre quem se serve, habitualmente, do telephone, tem na memoria os numeros com que mais precisa se communicar. E' esse um dos motivos mais frequentes nas demoras de ligações pelos novos apparelhos automaticos.

"Disca", espera um pouco; não lhe respondem, "disca" de novo; impacienta-se em vão.

Ao invés de discar "zero-zero" pedindo á telephonista o numero, usualmente, quem telephona perde a calma, descompõe o serviço, que, para elle não presta e é culpado do erro de quem telephona sem, antes de "discar", verificar no novo catalogo de capa amarella o numero que precisa, parecendo que a causa, entretanto, é o máo serviço da Companhia. No serviço manual quando se pede um numero retirado ou não existente, a telephonista informa: "foi retirado".

Com o automatico, porém, não ha aviso, e não é feita a communicação. Desse facto resulta uma queixa contra o serviço, sendo unico culpado quem, fiando-se na memoria, não consulta o catalogo e "disca" um numero inexistente, como a Companhia aconselha com insistencia.

Essa é uma causa frequente de demora nas ligações. E o serviço não póde ser mais bem feito.

—

A vez de Matto Grosso — Esta folha tem, incessantemente, chamado a attenção do governo para o pandemonio das interventorias. Dominados pela falsa idéa de que o Brasil foi dividido em satrapias, das quaes elles são, para todos os effeitos, donatarios isentos de qualquer controle, muitos dos interventores estaduaes vêm criando a balburdia, numa época em que precisamos de paz e trabalho, para que a Revolução possa executar o seu programma reconstructor.

Entre os numerosos casos, destaca-se, agora, Matto Grosso, cujo interventor, coronel Antonio Menna Gonçalves, está se excedendo em desmandos.

Tanto na capital como nos municipios, estabeleceu o coronel Gonçalves o regimen da truculencia, cerceando a liberdade de pensamento e prohibindo a transmissão de telegrammas para esta capital, mesmo quando os despachos são dirigidos ás altas autoridades do governo provisorio da Republica.

Perfeito regulete, o sr. Menna Gonçalves está seguindo, com raro brilhantismo, as pegadas do sr. A. Toledo, o pae expurio da "lei scelerada".

—

Em prol dos servidores municipaes — O sr. Adolpho Bergamini publicou, ha dias, um decreto, pelo qual revogou integralmente a Lei Municipal n.º 756 de 4 de setembro de 1900.

Essa lei era a que regulava o processo administrativo dos funccionarios municipaes. Tinha senões, mas, no seu conjunto, era uma das melhores leis municipaes, feita no tempo em que os intendentes ainda procuravam estudar alguma coisa. As commissões de processo administrativo eram constituidas por um presidente, director de repartição, tres vogaes (os julgadores) e um escrivão. Por essa lei, eram egualmente garantidas a accusação e a defesa.

O presidente e os vogaes não podiam pertencer á mesma repartição do accusado e precisavam contar mais de 5 annos de exercicio no cargo, isto é, ter a independencia necessaria para agir sem coacção.

Ora, uma lei dessas, era boa, honesta, moralizadora. Na pratica, ella terá falhado em alguns casos?

Mas, qual a lei que nunca falhou na execução? Onde o sêr humano que conceba uma lei que não falhe nunca, quanto aos seus effeitos ou seus objectivos?

O julgamento não depende da lei: depende dos julgadores. E o criterio varia de pessoa a pessoa.

Qual o intuito do honrado interventor carioca, revogando a Lei 766, de 1900? Reformal-a para melhor? Si é, ponha s. ex. mãos á obra. Mas o que não é justo, é que desappareçam as garantias dos funccionarios; o que não é humano, é que os réos de crimes communs tenham regras processualisticas garantidoras, possam se defender, e ao funccionalismo municipal se negue esse direito, que se não recusa até aos maiores scelerados!

Não se destroe uma boa obra, senão para fazer, em seu logar, uma optima.

O dr. Bergamini pode ter tido motivos para condemnar a Lei 766, mas deve substituil-a por outra, imprescindivel, em que os interesses da administração e os dos funccionarios sejam egualmente assegurados.

Como está, é que não deve ficar — a menos que os funccionarios municipaes sejam considerados inferiores aos réos de crimes communs.

—

Pró e contra o inquerito policial — Eis uma das coisas que podem servir de medida para o abysmo existente entre a velha e a nova Republica: emquanto que a primeira tudo fez por dilatar a finalidade e o alcance do inquerito policial, trata, com vivo empenho, a segunda, de restringil-os.

A suppressão, aliás, desse modo de preparar terreno para a acção da justiça, decorre naturalmente, com todos os imperativos da logica, de verdades facilmente observaveis, e ajusta-se a principios por que, desde muito, se vinham batendo, entre nós, os mais notaveis mestres da sciencia penal.

E não se diga que, na peor hypothese, é o inquerito uma superfluidade, visto como, systematicamente se renova, no pretorio, sob fórma de summario de culpa.

Elle constitue um factor dos mais nocivos á necessaria elucidação das occurrencias delictuosas, e isto pela razão seguinte: colhendo as primeiras declarações dos criminosos, das victimas, das testemunhas, com a espontaneidade e a sinceridade que a essas declarações caracterizam pela circumstancia de succederem immediatamente ao facto criminoso, estraga-as, desmoraliza-as, perde-as, em virtude da geral suspeita reinante em toda parte e com razão até certo ponto, de que as autoridades policiaes tendem a peccar por excesso de zelo.

E' da realidade desse phenomeno, que os advogados, com habilidade elementar, já corriqueira, se prevalecem, quando se inicia a formação da culpa no juizo preparatorio, afim de garantirem a seus constituintes as vantagens de um martyrio imaginario ás mãos de suppostos Torquemada.

Mas, o peor do caso é que, muitas vezes, as mesmas pessoas depõem deante dos juizes, em termos oppostos aos em que o fizeram deante dos delegados, e isto devido á corrupção automatica determinada pelo simples perpassar dos dias.

Sem que intervenham, acto continuo, os chamados juizes de instrucção, perdidos, pois, ficam os melhores epoimentos e as declarações mais expressivas.

—

Mercadores da morte — Syndicancias ha pouco realizadas pela policia, devido ao caso de um toxicomano que, sob o dominio da hypnose, tombou na via publica, determinaram o encontro de provisão avantajada de receitas, caprichosamente formuladas de accordo com as exigencias regulamentares.

Presta-se o facto a uma apreciação para que tomamos a liberdade de convidar quem, no Departamento Nacional de Saude Publica, superintende o serviço de "controle" ás pharmacias, no tocante á venda de estupefacientes.

Se um viciado se premune de tantas receitas, prova isso que a escripturação instituida para que a repartição mencionada fiscalize os medicos, seguindo-lhes as possiveis facilidades ou os criminosos excessos na concessão a reaes enfermos ou na transigencia com genuinos opiomanos, não está preenchendo os seus altos fins, ao mesmo tempo repressivos e humanitarios.

E' de notar-se que facultativos equilibrados e escrupulosos se queixam de haver recebido advertencias — uma nova modalidade de bilhete azul... —, pela circumstancia de se lhes amiudar um tanto a autorização para o fornecimento de hypnoticos, em casos clinicos, onde é, de todo, impossivel deixar-se de recorrer a esse palliativo.

Ora, entre essas queixas razoaveis e o facto de medicos haver, legitimos bufarinheiros da morte, que fornecem a viciados authenticos receitas por grosso, um contraste existe, para o qual solicitamos a attenção de quem de direito.

Quem sabe se o rigor, talvez demasiado, com os profissionaes dignos, não é, graças a um mysterio cuja penetração não ousamos, engenhosa dissimulação da tolerancia que os indignos desfrutam?

—

Politica penitenciaria — Essa expressão hoje de uso corrente nos dominios da literatura juridica e sociologica, vale um indice da excepcional importancia que modernamente adquiriram os preceitos reguladores da acção do Estado, relativamente aos individuos cuja temporaria segregação os orgãos da justiça promoveram, no interesse da parte sã da sociedade.

Não obstante, permanece o Brasil num alheiamento completo desse facto, construindo — quando constroe! — as suas prisões, as suas tristemente classicas "cadeias", como o fazia um seculo atrás, e a ellas recolhendo os sentenciados, como si féras indomaveis fossem.

Sob a presidencia Bernardes, o senhor João Luiz Alves, cuja intelligencia possuia phenomenal poder de irradiação, e cuja capacidade de trabalho era um espectaculo magnifico, preoccupou-se com o assumpto, depois de haver levado a termo dois grandes melhoramentos em materia de racional combate á criminalidade e razoavel protecção aos delinquentes: a regulamentação do livramento condicional, que, instituido pelo codigo vigente, resultava letra morta, por falta dessa providencia; e a acclimação do "sursis" em nosso meio, coisa porque já se batia, cerca de vinte annos antes, na Camara dos Deputados, o senhor Esmeraldino Bandeira, um enthusiasta da Lei Béranger.

Mas, o termo de sua ministrança estava proximo, e aquelle notavel estadista mineiro teve de limitar-se a ordenar um inquerito quanto ás condições dos actuaes presidios brasileiros — inquerito esse que, a rigor, deixou em má postura todos os Estados e o proprio Districto Federal, exceptuado apenas o, ainda nesse caso, leader da Federação: São Paulo.

Tem o senhor Getulio Vargas limpida percepção dessas verdades, porquanto, com applausos geraes, incluiu materia tão relevante no ról das indicadas ao exame da Commissão Legislativa. Oxalá não deixe esta de estudal-a com a attenção merecida

—

Reciprocidade que se impõe — Antes de nós, offerecendo-nos, pois, optimo exemplo e ministrando - nos excellente lição, Portugal adoptou medidas conducentes á necessaria nacionalização do trabalho, por toda a extensão de seu territorio.

Aconteceu, porém, que aos elaboradores da nova lei, tornada indispensavel, naquelle paiz, pelo numero crescente de desoccupados, acudisse a lembrança de equiparar aos trabalhadores lusitanos, para todos os effeitos, os trabalhadores brasileiros.

Eis-nos, pois, agora, na contingencia, que indestructiveis affinidades com essa Nação fazem suave e mesmo agradavel, de retribuir, devida e condignamente, a essa prova da mais expressiva cordialidade e da mais desvanecedora estima.

Não se allegue contra a reciprocidade, a que bastaria para nos obrigar a mais elementar das cortezias, o facto de, na cifra de portuguezes mourejando no Brasil, caber muitas e muitas vezes a dos brasileiros que em Portugal exercem a sua actividade.

O assumpto é de molde a não comportar o menor exame de argumentos dessa natureza. Procedendo como procedeu, abrindo espaço, na legislação em apreço, para uma excepção em favor dos nossos compatriotas, o governo da Republica irmã collocou esse problema em plano elevadissimo do qual, seria de uma deploravel deselegancia que pretendessemos deslocal-o. E, si, porventura, prejuizo resultar, de tão obrigatoria reciprocidade, para certas classes de trabalhadores brasilicos, não lhes faltará, como ao resto da nacionalidade, a compensação moral de um revigoramento de laços cada vez maior entre os dois povos, e de mais firmeza numa alliança que é soberano imperativo da Historia.

—

Por que: "jaquetões"? — Era dos "casacas" que falavam com despreso, nos periodos da Primeira Republica dominados por lutas mais ou menos latentes e encarniçadas, entre civis e militares, pela conquista dos mais altos postos da governação, aquelles dos segundos cujo proposito de vencer os primeiros, nessa competição flagrantemente antipatriotica, senão mesmo criminosa, não excluia o corrosivo emprego da ironia e do sarcasmo.

Espirito agil, em tudo revelando preoccupações de innovar, muito embora se mostre ás vezes de manifesto retardatarismo, era natural que ao capitão Juarez Tavora não agradasse tal palavra, justamente suspeitavel de se haver tornado anachronica, devido á vertiginosa evolução de tudo, inclusive e muito especialmente a indumentaria.

Terá sido, porém, esse, o motivo unico de ter elle, á hora de procurar um symbolo que fosse uma sátira, preferido adoptar o vocabulo "jaquetões" como designação envolvente dos paizanos que nutrem a legitima veleidade de manter, no Brasil, as tradições do governo civil, apenas interrompidas durante as presidencias de Deodoro, Floriano e Hermes?

Observam os maliciosos que jaquetão é o traje habitual do senhor Getulio Vargas, e asseveram que nessa coincidencia apparente o que, de facto, se deve perceber é a primeira irreverencia do chamado vice-rei do Norte, para com o chefe do governo provisorio. Um prelúdio de indisciplina. Uma ameaça, talvez.

PEQUENAS NOTICIAS DO EXTERIOR

Assume proporções gigantescas o movimento contra-revolucionario que pretende, no Perú, organizar um governo presidido pelo coronel Godos.

— Foram excluidos dos quadros do Exercito da Hespanha o coronel Puig Garcia, o commandante Ramon Franco e os capitães Miguel Gaelo, Martinez, Arboledas e Sorrianos.

— O escriptor francez Paul Morand marcou, definitivamente, para junho proximo a sua annunciada visita á America do Sul.

— Os constitucionalistas hespanhoes annunciam para breve grande banquete por occasião do qual, tencionam reorganizar as hostes do partido.

— O jornal madrileno "El Debate" diz saber, de fonte segura, que carece de todo fundamento a versão ultimamente propalada sobre o proximo enlace da infanta Maria Christina com o duque de Bergamd.

— O Tribunal do Commercio de Lisboa ordenou a prisão do marquez de Sagres, que se encontra foragido e que é accusado de fallencia fraudulenta.

— O ministro da Agricultura da Austria, sr. Thaler, está, activamente, empenhado no incremento da emigração austriaca para a America do Sul.

— Os srs. Sanchez Guerra e Burgos Mazo almoçaram, hontem, juntos, e, em seguida, visitaram o general Aguilera, que se encontra gravemente enfermo e que foi o chefe do levante preparado, contra a dictadura de Primo de Rivera, para a noite de 24 de junho de 1926.

— Nos circulos ligados á delegação britannica, diz-se que esta alimenta a firme esperança de alcançar, ainda esta semana, a adhesão da Italia aos accordos navaes, afim de que, já na proxima segunda-feira, possa o titular do Foreign Office, sr. Arthur Henderson, achar-se de regresso a Londres.

— Falleceu, em Montevidéo, a senhora Aurelia Maccio Campisteguy, esposa do presidente da Republica do Uruguay.

— O boxeur inglez Jack Hood, campeão de peso médio, derrotou, por "knock-out", o pugilista italiano Orlando Leopardo.

— Foi officialmente declarado ter a cantora Nellie Melba, fallecido em consequencia de envenenamento do sangue, que sobreveiu a um ataque de paratypho, contraido na Inglaterra, por ter ella se alimentado de agrião contagiado do mal.

— Realizou-se, ante-hontem, em Bruxellas, o casamento do conde de Paris, filho unico do duque de Guise, pretendente do throno de França, com a princeza Izabella de Orleans e Bragança.

— Será brevemente inaugurado, na Cidade do Vaticano, um edificio destinado á venda de generos alimenticios, a preços muito baixos.

— Os tribunaes britannicos receberam um pedido de divorcio apresentado pelo duque de Manchester, casado com Helena Zimmermann, joven americana de Cincinatti.

— Charlie Chaplin — o famoso Carlito — lanchou, ante-hontem, em Londres, com Bernard Shaw e lady Astor, juntando-se a estes, no momento de posar para os photographos, a aviadora Amy Johnson.

— Segundo informa o representante da "Associated Press", em Paris, a França concordou em reduzir a sua tonelagem naval.

RUA DA AMARGURA

Murillo Mendes é um poeta, novo, moderno, que acaba de publicar um livro sensacional.

Não lhe sei o nome, nem todo o conteúdo. Sei, porém, que ha nelle uma poesia futurista onde sobresae uma caricatura admiravel de Pedro II.

Pedro II, como muita gente deve estar ainda lembrada, foi o ultimo presidente monarchico do Brasil.

Bom camarada, temperamento sensivel ás artes e ás letras, a Republica foi para elle como que um allivio. Pois é essa historia que Murillo Mendes conta em um poema:

O velho imperador vê o seu throno cercado pelo joven Deodoro, em camisolão de dormir. Deodoro e mais outros demagogos do manifesto de 70 e de uma jovial republica de estudantes.

Mas Pedro II, segundo a poetica de Murillo Mendes, não se altera. Sorri e recommenda:

— Não me levem os livros de Victor Hugo...

E deixou que lhe levassem a corôa, a Quinta da Boa Vista, etc.

* * *

Murillo Mendes quiz fazer, sem duvida, irreverencia com o monarcha illustre.

Não o conseguiu, entretanto. E não o conseguiu porque a sua imagem poetica retratou o Imperador.

Para Pedro II, Victor Hugo seria o presidente ideal para o Brasil...

E se a Republica de Deodoro foi bem recebida pelo Imperador, um regimen chefiado pelo romancista de "Notre Dame de Paris" teria do seu maior admirador os mais fortes applausos e a mais significativa adhesão...

TERRA DE SENNA

THEATRO

A Companhia do "Arco da Velha" vae de vento em popa, no theatro Rialto

Esperança Barros, a interessante e graciosa actriz que ingressa na "Companhia do Arco da Velha"

A Companhia do "Arco da Velha" vae dar-nos mais alguns espectaculos da victoriosa revista "Se você jurar", o maior successo da temporada, que proporciona á platéa daquelle elegante theatrinho duas horas de franca alegria.

Na proxima quarta-feira, 4 de março, irá á scena do theatro Republica, a revista de maior actualidade, intitulada "O'la o Lampeão", de Luiz Iglesias. Na nova peça estrearão alguns elementos novos, entre os quaes o popular Luiz Calazans (Jararaca), a mui graciosa Esperança Barros e, como surpresa, duas senhorinhas que resolveram trocar o prestigio de que gosam na nossa sociedade pela gloria e os louros do palco.

"A festa do riso", terça-feira, no theatro Rialto

Terça-feira proxima, 3 de março, despede-se do cartaz a revista "Se você jurar". A "Companhia do "Arco da Velha" resolveu commemorar o facto com a "festa do riso", sendo o habitual espectaculo enriquecido de um grandioso acto variado, em que tomam parte, além dos artistas da companhia, varios elementos da companhia, de grande prestigio, entre os quaes, o conhecido Almirante, com "o seu bando de tangarás"; o inconfundivel Luiz Calazans (Jararaca); a actriz portugueza Maria Amelia, em fados e canções da terra lusitana, e muitos outros, cujos nomes amanhã divulgaremos.

A primeira de hoje, no Recreio

Aracy Cortes

Realizam-se esta noite, no Recreio, as primeiras representações da ultima peça de Marques Porto, "Malandragem", que está sendo ansiosamente esperada pelo publico. E' uma peça de costumes, obediente a um enredo ligeiramente sentimental e com scenas alegres de revista. Dois actos, o primeiro e o ultimo passam-se na Favella e o segundo num cabaret. Ha muita vida, muita alegria, muita observação nesses tres actos da "Malandragem", cujos typos se revestem de naturalidade e são passados da rua para o theatro. A acção se desenvolve em torno de duas criaturas dos dominios do samba: Durvalina e Vagalume, aquella rapariga romantica, cujos ideaes não se ajustam á inferioridade do meio em que ella vive, e este expressão perfeita do capadocio. A distribuição geral é a seguinte: Vagalume, Pedro Celestino; Durvalina, Aracy Cortes; 1º e 2º malandros Oscar Cardona e Arthur Costa; Bragança, Figueiredo; Pae João, Domingos Terras; Clemente, Mesquitinha; Tertuliano, Augusto Annibal; Juvelina, Luiza Fonseca; Zuzú, Olga Bastos; Carlos, Oscar Soares; Intendente, Affonso Stuart; Octavio, João de Deus; Raymundo, Oscar Cardona; Lili, Guimar Martinelli; mme. Suzanna, Isabel Ferreira; Olindina, Edith Falcão; senador, João Martins; Sarola, Henriqueta Brieba; 1ª e 2ª mulheres, Olga Bastos e Cenilda Costa; Friu Frou, Henrieta Romanita; Lóló, Elza Cabal.

A "premiére" de hoje, no São José

Sobe á scena, hoje, ás 20,45, no theatro São José, um modernissimo genero de theatro musicado que vae causar intensa sensação nos meios da ribalta carioca. A peça em questão é "Sua majestade o Amor", fantasia em dois actos, seis quadros e 12 lindos numeros de canto e baile, original de Emilio Almanzor, adaptada por Luiz Rocha.

Eduardo Vieira deu-lhe uma montagem deslumbrante, scenarios e guarda-roupa luxuosos, a par de uma distribuição e encenação proficientes, estando a sua musica a cargo de uma grande orchestra que foi especialmente contratada.

O corpo de coristas e bailarinas — Vicky de Bazeleire e Miguel Schuba á frente é dos melhores e dos mais adestrados.

Aurora Aboim, Ismenia dos Santos, Conchita de Moraes e Manoel Rocha têm papeis notaveis de que fazem criações curiosas, tal como acontece a este ultimo, interpretando um boçalissimo capitão de cavallaria.

Devido á grande e trabalhosa montagem "Sua majestade o Amor", terá a luz da ribalta ás 20,45, continuando-se, nos dias a seguir, os mesmos horarios, de "matinée" e de "soirée", habituaes no São José.

A distribuição, por ordem de entradas em scena: Flóra, Olga Louro; Antonietta, Aurora Aboim; capitão Metralha, Manoel Rocha; Bibi, Roque da Cunha; Mauricio, Fernando Rodrigues; Agapito, Manoelino Teixeira; Euphrasia, Conchita de Moraes; Gondoleiro, Benicio Barbosa; Cabaretier, Manoel Paradella; John Octeboff, Octavio Mattos; Ilda, Olga Louro; o diabo, Miguel Schuba; marqueza de Vuici, Vicky de Bazelaire.

Estes os que vão encarnar os interpretes da excellente peça musicada que o theatro S. José, dará, em primeiras representações, hoje, aos seus habituaes.

"O crime da Quinta Avenida"

A peça escolhida pela direcção da Companhia Brasileira de Declamação Italia Fausta, para a sua estréa no dia 6 de março proximo, no Thetro Republica, é o "Crime da Quinta Avenida", ao que nos informa uma das maiores obras do moderno theatro norte-americano, que o escriptor Vaz d'Almada traduziu para o novo elenco nacional.

Italia Fausta tem a seu cargo o papel de dr. Joyce Smit, advogado de defesa de John Deson.

Nesse papel a grande actriz patricia vae ter a opportunidade de apresentar um grande trabalho, de modalidade nova na sua galeria de artista.

Roody, o Eu do passado, do presente e do futuro

Do dia 7 de março proximo em deante o publico carioca irá ao Theatro Casino estudar um dos mais interessantes phenomenos da actualidade, Roody, o mago futurista, nas suas assombrosas experiencias que revelarão á nossa maravilhada intelligencia o Eu do pasado, o Eu do presente e o Eu do futuro.

Com Roody, que o "Campana" transporta para o Rio, viajam as vinte pessoas da sua troupe, como elle mais ou menos fantasticas e encantadas. Vão ser postas á venda, na bilheteria do elegante theatro do Passeio Publico, as localidades para esses attraentes espectaculos.

Casa dos Artistas

Hoje, após os espectaculos, realiza-se, na Casa dos Artistas, em primeira convocação uma reunião do Conselho Deliberativo, que terá por ordem do dia: — "Pronunciamento sobre as eleições".

Sendo esta reunião com caracter de urgencia, não havendo numero para a primeira convocação, realizar-se-á a mesma amanhã, em segunda, tambem ás mesmas horas, isto é, após os espectaculos.

Por nosso intermedio a mesa solicita o maior comparecimento possivel dos srs. conselheiros, effectivos, regulares, tendo em vista a importancia do assumpto a ser tratado.

Nagrippe

O melhor remedio para influenza. Em todas as pharmacias e drogarias

— Fabricantes: —

Adolpho Vasconcellos
Rua da Quitanda, 27

Prestaram serviços á revolução

O MINISTRO DA MARINHA PROMOVEU DIVERSOS SARGENTOS

Por actos do ministro da Marinha, foram promovidos ao posto de 1º sargento os segundos do Regimento Naval, José Alves da Silva Moysés Mendes de Britto, João Messias da Cruz e Francisco Fernandes de Oliveira, pelos serviços prestados á causa revolucionaria.

Acquisição de viveres para a Marinha

FOI PEDIDO O PAGAMENTO DE 3.300:000000$

Por aviso de hontem o ministro da Marinha solicitou ao seu collega da pasta da Fazenda o pagamento de 3.300:000$000, afim de attender ás despesas com a acquisição de munições de boca, além de que cogita a tabella approvada pelo chefe do Governo Provisorio da Republica.

VIDA MUNDANA

ANNIVERSARIOS

Fazem annos hoje:

Sras.: Maura Tavares de Medeiros, esposa do dr. Floriano Thompson de Medeiros; Idalina Cruz Lima, esposa do tenente Cyro Cruz Lima; Eva de Abreu Soares, esposa do sr. Manoel Antunes de Abreu Soares, funccionario publico aposentado e Cenyra Martins Capistrano, esposa do coronel Eduardo Bento Martins Capistrano.

Senhorinhas: Olivia Sant'Anna, filha do dr. Godofredo R. Sant'Anna; Lydia Bruno Ramos de Andrade, filha do capitão Lino de Andrade; Judith Couto das Neves, filha do sr. Sergio Buarque das Neves; e Edelmira Borelli, filha do commerciante Eustachio Borelli.

Srs.: Manoel de Assis Frazão, funccionario publico federal; Justino de Andrade Mello, commerciante nesta praça; Oswaldo Teixeira, industrial de lacticinios em Nictheroy, e Mario Lacerda, academico de Medicina.

— Faz annos hoje a senhorinha Helena Benoit.

NASCIMENTOS

Acha-se em festa o lar do coronel Belmiro Machado de Campos e de sua esposa, d. Raulina Campos, com o nascimento de uma menina, que, na pia baptismal, receberá o nome de Bertha.

— Sandra, é o nome da linda menina que acaba de enriquecer o lar do osnso collega de imprensa dr. Rubey de Menezes Wanderley e de sua digna esposa, sra. Leilá Wanderley.

O distincto casal que é muito querido e admirado na nossa melhor sociedade, tem recebido innumeras felicitações do seu largo circulo de amizades.

NOIVADOS

Estão noivos: a senhorinha Ritinha Meira, filha do sr. Vicente Meira, commerciante, e o sr. Waldemar Gouvêa, funccionario do nosso alto commercio.

FESTAS

O Orfeão Portuguez realizará, em seus salões, no dia 15 de março proximo, uma "Noite-Dansante", das 19 ás 24 horas, rhythmada por uma jazz-band.

Não haverá convites. Traje completo.

— O "Circulo da Juventude", por motivo do temporal que desabou sobre a cidade, transferiu a sua "Noite de Arte" para amanhã, sabbado, no mesmo local e hora. (Salão nobre da A. C. M., 20 1|2 horas).

BAILES

O Internacional de Regatas realiza sabbado de alleluia, em seus salões, um baile a fantasia, sendo a ornamentação do salão feita a estylo japonez.

O traje será a rigor: smocking, branco a rigor, para os homens e toilette de baile ou fantasia de luxo para as senhoras.

ANTARCTICA

GUARANA' E CERVEJA
TEL. 2—5181.

Collegio Pedro II, internato

RENOVAÇÃO DE MATRICULA

Será encerrada no dia 5 de março proximo, impreterivelmente, a renovação das matriculas dos antigos alumnos do Internato do Collegio Pedro II.

A Secretaria informa aos interessados que depois dessa data não serão, em absoluto, attendidos.

Para maiores informações deverão dirigir-se ao Internato.

As consignações em folha

Um appello dos interessados por intermedio do "Diario Carioca"

"Nada mais pratico do que o Governo Provisorio da Republica, baixar um recreto regulamentando os pagamentos das consignações em folha, á base de 25% mensaes, em prazos dilatados.

Traria um grande beneficio ao pobre funccionario, que já luta com bastantes difficuldades de vida, mórmente numa situação de crise como a que actualmente atravessamos, majorando os seus vencimentos com mais 75% que eram descontados a favor das arapucas.

O governo irá encontrar obstaculos na elaboração justa do Decreto difinitivo sobre as consignações em folha, uma vez que, contra á classe de funccionarios existem interessados como os senhores Carlos Neylor Junior, Belêns de Almeida, Toscano de Brito e muitos outros que percebem gordas gratificações das 200 Caixas existentes só na Capital da Republica, intermediarias de emprestimos aos servidores de Estado.

Portanto, nada mais razoavel do que no decreto que o governo baixará por estes dias sobre o assumpto em apreço, incluir num de seus artigos que as actuaes consignações serão descontadas á razão de 25% ao mez, a prazos dilatados até o pagamento total da divida contrahida.

Aqui fica o appello."

Vae ser cobrada a divida á Prefeitura de Cachoeiro de Itapemirim

O inspector da Alfandega remetteu hontem, ao delegado do Thesouro Nacional, em Espirito Santo, a certidão de divida extrahida contra a Prefeitura Municipal de Cachoeiro de Itapemirim.

Foi reconduzido ao cargo, na Marinha

Foi reconduzido, por acto de hoje do ministro da Marinha, no cargo de ajudante de ordens do director geral da Navegação, o capitão-tenente José Valentim Dunham Filho.

50 Contos de réis

aos assignantes do DIARIO CARIOCA

40 PREMIOS

em objectos uteis, lindos e modernos, serão sorteados entre os nossos assignantes no proximo Natal.

Distribuiremos, entre outros, os seguintes premios :

Um automovel "Chevrolet" Turismo, aperfeiçoado, no valor de	6:550$000
Um terreno na Villa da Capella, propriedade do dr. Delio Guaraná de Barros, (Districto Federal)	5:500$000
Estadia no Hotel dos Estrangeiros até a importancia de	5:000$000
Uma apolice de Seg. de Vida, remida, emittida pela Equitativa dos E. U. do Brasil	5:000$000
Idem, Idem, Idem	5:000$000
Uma refrigeradora electrica S-42, da General Electric	3:800$000
Um apparelho de Radio "Partner", da Casa Mestre & Blatgé	3:000$000
Uma mobilia de sala, da Casa "Leão dos Mares"	2:000$000
Uma machina de costura "PFAFF" da casa Theodor Wille & Cia.	1:000$000
Estadia no Varzea Palace Hotel de Therezopolis, até á impor tancia de	800$000
Um terno de casemira ingleza, confecção da Casa Castello do Rio..	600$000
Um apparelho de projecção "Pathé Baby"	500$000
Um lindo pyjama, para homem, todo em seda, confecção da Casa York	300$000
Um jogo de caneta e lapiseira "Conklin-Endura", para homem	250$000
Idem, idem, idem, para senhora	250$000
Um estojo de perfumarias da "Casa Kanitz"	200$000
Uma machina photographica "Ikonta", da Casa Theodor Wille	200$000

Importante — Não ha mappas nem coupons a comprar. O assignante receberá seu cartão numerado para o sorteio, sem despesa de especie alguma.

Com 40$000 apenas — tereis todas as manhãs, durante todo o anno, em vossa residencia, um exemplar do "Diario Carioca" — jornal moderno, noticioso, politico, que vos trará ao par de todos os acontecimentos na Capital, nos Estados, em todo o mundo. Secções bem cuidadas, de commercio, theatro, cinema, agricultura, pecuaria, radio, discos, modas, etc. Util e instructivo para si e para sua familia. Edições diarias de 12 e 16 paginas.

Para assignaturas — Endereçar á gerencia do "Diario Carioca", Praça Tiradentes n.º 77 — Rio de Janeiro. Agentes, viajantes e correspondentes em todo o Brasil autorizados a receber assignaturas.

As pessoas que já tomaram assignaturas de anno deste jornal, de 1.º de janeiro do corrente, até esta data, tambem terão direito ao Sorteio. Os assignantes de um semestre, poderão completar o anno pagando a differença, ficando desse modo habilitados ao Sorteio.

A situação no Estado do Rio

(Continuação da 2ª pagina).

Os revolucionarios authenticos e fluminenses legitimos, como o tenente Maranhão, revolucionario de longos annos, soffredor de prisões e exilio, não procuram nada fazer ao sr. Plinio.

O Estado do Rio, em peso, está soffrendo a maldade da peor politica até hoje conhecida aqui.

Não havendo nada no Estado do Rio, como é que a Policia está ha tres dias impedida, os quarteis em movimento, a Chefatura de Policia em acção, espalhados por toda parte bandos de agentes, effectuando prisões e, pondo em sobresaltos tanta gente?

Por que está o sr. Plinio Casado em reunião continuada com os seus secretarios e chefe de Policia? Por que requisitaram "tintureiro" para acção em Nictheroy ?

Calma, sr. Plinio Casado! Nictheroy, como todo o Estado do Rio, espera a sua saida do Ingá, indo s. s. para outro emprego, onde s. s. ficará tranquillo, deixando em paz o Estado.

Nada haverá, porque, o benemerito presidente da Republica, attenderá os justos pedidos dos fluminenses. — *João do Lago Campos.*"

Cambucy

OS "SECRETARIOS" DO SR. PLINIO PRESTIGIAM OS PRESTISTAS!

De Cambucy recebemos a seguinte carta:

"Os secretarios do governo do sr. Plinio estão amparando os antigos elementos prestistas e reaccionarios, guerreando de morte os liberaes, que foram postos á margem.

Os srs. Cesár Tinoco e Vicente de Moraes querem dar força ao dr. Lafayette e Sergio Pitta, desprestigiando os liberaes."

S. Gonçalo

ESTE MUNICIPIO ESTA' SENDO VICTIMA DOS SRS. VICENTE DE MORAES, ALTEVO, TINOCO & CIA.!

A réles politicagem dos actuaes secretarios do sr. Plinio Casado e seus sequazes está dominando o municipio de S. Gonçalo!

Eis uma carta que nos foi enviada:

"São Gonçalo, 22 — 2 — 931. — Dr. Caio Monteiro de Barros. — A vossa campanha em prol do Estado do Rio está merecendo os applausos de todos os bons fluminenses. O DIARIO CARIOCA, com a vossa collaboração, é, actualmente a valvula pela qual respiramos.

Este municipio de São Gonçalo vos é grato pelo muito que tendes feito em seu favor.

V. ex. ha de permittir que o humilde cidadão infra assignado diga tambem alguma coisa, que é o seguinte:

"Os srs. Vicente Meninão, Juca Campos, Villela, Altevo e Cesar Tamanduá, com o intuito exclusivo de dominarem o altivo povo deste municipio, que os repudia, estão praticando aqui as maiores iniquidades.

Para isso encheram a Prefeitura municipal de apaniguados seus, com pingues ordenados. As ordens que existem são para que sejam protegidos os municipes que lhes derem alhesão e perseguidos quantos queiram persistir em lhes negar qualquer apoio.

A machina diabolica montada aqui pelo ex-deputado Norival foi substituida por outra egual. E' mesmo voz corrente que os actuaes dominantes do municipio são a reserva norivalista e, de facto, entre taes dominadores abundam innumeros reaccionarios dos mais rubros.

A Prefeitura mantem, agora, varios jornaes officiaes, 8 chauffeurs, innumeros fiscaes perseguidores, seis directores de repartições, etc., etc., tudo isso por imposição daquelles senhores Vicente & Cia.

Esses senhores dizem-se do Partido Democratico, que nunca teve raizes aqui, e, por isso, para se fortificarem, agem dessa forma, procurando montar um apparelho burocratico compressor de consciencias.

Não resta a menor duvida de que, dessa maneira estulta, elles praticam uma bella democracia!

Deus nos dê paciencia para aturarmos por alguns dias mais essas formidaveis saúvas. Paciencia e algumas latas de formicida..."

Itaborahy

O velho municipio fluminense tambem é uma das victimas da inepta e impatriotica politicagem do sr. Plinio Casado!

Vejam os nossos leitores a que situação o interventor federal reduziu a terra gloriosa do Visconde de Itaborahy, Macedo, João Caetano e outros vultos egregios da "velha provincia do Rio de Janeiro".

Eis o que nos conta a seguinte missiva:

"Dr. Caio Monteiro de Barros. Cumprimentos. — V. ex., que tanto se tem interessado pelo nosso infeliz Estado, que a Revolução entregou a discrição de reaccionarios incompetentes, acôlha á sua protecção, o municipio de Itaborahy, de tantas glorias passadas; hoje, sacrificado á voracidade de um italiano, com fumaças de jornalista, fallido, em tudo quanto se tem mettido, para depois voltar á tripeça, — ao báte sóla — de onde sahiu no dia 24 de outubro, nomeado subdelegado de policia desta cidade!...

Afastado desse cargo, onde praticou toda a sorte de desatinos, em virtude de uma representação ao governo, Genaro Segundo não se conformou com a sua situação de indesejavel e aqui ficou operando com elementos prestistas para fazer o prefeito.

O sr. Plinio Casado, ao invés de nomear o candidato liberal indicado pelo chefe alliancista, que, no pleito de primeiro de março, suffragára com seus companheiros, a chapa da Alliança Liberal, nomeou um inexpressivo cidadão da grey norivalista, sem nome politico, sem preparo algum, traidor do seu proprio partido, ao qual abandonou na hora da victoria da Revolução para adherir vergonhosamente.

Genaro Segundo ou Januario Caffaro, vendo no cargo de prefeito o senhor Sylvio Costa, producto de sua esperteza, empolgou-o immediatamente.

O senhor Sylvio não é o prefeito: — Genaro é quem manda, desorganizando o municipio.

Fez-se nomear superintendente geral, cargo que nunca existiu e que as finanças municipaes não conportar, exercendo-o discricionariamente, fazendo obras sem importancia, para justificar os gastos.

Ha dias, Genaro mandou o chauffeur da Prefeitura aggredir o capitão Antonio Torres, escrivão da Collectoria Federal, quando esse senhor se dirigia ao Rio de Janeiro para prestar contas ao Thesouro Nacional.

O capitão Torres, que é um cidadão respeitavel, não supporta a presença de Genaro nos negocios politicos e administrativos do municipio, porque esse individuo nem naturalizado é, e tão pouco alliancista e revolucionario.

Esse italiano tem sido um verdadeiro armazem de pancadas; não tendo sido mais "aquinhoado" pelos seus atrevimentos porque o chefe alliancista tem procurado acalmar os elementos revoltados...

Irregularidades na Imprensa Nacional

Esteve na redacção do DIARIO CARIOCA uma commissão de funccionarios da Imprensa Nacional, que nos solicitou a publicação da seguinte nota:

"O orçamento vigente do Ministerio da Justiça, manteve a gratificação especial (art. 13, dec. n. 4.680 de 14 de novembro de 1902), á todos os funccionarios da Imprensa Nacional que tivessem mais de 25 annos de serviço.

Succede que essa gratificação deixou de ser incluida na folha, sendo suspenso por isso o pagamento da mesma, sem que para tal tivesse havido qualquer ordem superior.

O direito incontestavel á essa gratificação, foi reconhecido pelo actual chefe do Governo Provisorio, quando ministro da Fazenda (despacho do "Diario Official" de 1 de março de 1927).

Como sabe, sr. redactor, a vida está difficilima para todos que teem encargos e responsabilidade de familia. Dessa fórma, o funccionalismo se vê em sérios embaraços para solver compromissos com a falta de pagamento da referida gratificação, o que não foi autorizado.

O sr. chefe da Secção Central tem em seu poder uma consuta a esse respeito, para ser encaminhada ao sr. ministro da Justiça, para solução desse caso, que até o presente momento não teve andamento, não se sabendo qual o motivo ou causa de tanta demora. Estamos certos do completo desconhecimento por parte do sr. director da repartição, desses factos."

Varios despachos do ministro do Trabalho

O ministro da Trabalho negou provimento ao recurso interposto por J. R. Pereira & C., do despacho que mandou registrar em nome de Tupy Rios, marca "Jurupina", para distinguir um producto pharmaceutico, incluido na classe 3.

— A firma Vieira & Leão, interpoz recurso do despacho da Directoria de Propriedade Industrial, que negou registro á marca "Calciolan", para a classe 3.

Levado o caso ao ministro do Trabalho, este negou provimento ao recurso.

— O ministro do Trabalho deu provimento ao recurso interposto pela Companhia Antarctica Paulista, do despacho que negou registro á marca Fino Champagne Cognac, da Propriedade Industrial.

— Joseph Origet recorreu ao ministro do Trabalho, do despacho que indeferiu o pedido de privilegio para uma machina de abrir as nozes do babassú. Examinando o caso, o sr. Lindolfo Collor negou provimento ao recurso.

— O ministro do Trabalho negou provimento ao recurso de Juan Baptista Medici e Miguel, cujo pedido de privilegio para "Um novo cigarro", foi indeferido pelo director da Propriedade Industrial.

— Por faltar ao invento caracteristico de novidade, o director da Propriedade Industrial indeferiu o pedido de privilegio de invenção requerido por d. Maria Dionysia Pardal, de "um novo typo de sombrinhas". Indo o processo ao ministro do Trabalho, este negou provimento ao recurso.

— O ministro do Trabalho deu provimento ao recurso da firma W. J. Rendell, contra o despacho que mandou registrar a marca "Amigos da Mulher", em nome de Walter J. Rendell.

O estagio na zona rural dos adjuntos de 3.ª classe

O edital da Directoria de Instrucção

O sr. Mozart Monteiro, subdirector technico da Directoria de Instrucção, assignou, hontem, o seguinte edital:

"Convido os adjuntos de terceira classe que ainda não tenham feito ou completado o estagio em zona rural, a se inscreverem nesta Sub-Directoria até o dia 3 de março vindouro, ás 15 horas, afim de, depois de classificados pelo numero de pontos obtidos no curso normal, serem transferidos para as escolas que escolherem.

As vagas restantes serão preenchidas compulsoriamente, nos termos do art. 704 do dec. 2.940, de 22 de novembro de 1928.

"Art. 704 — Todo adjunto de 3ª classe, depois de 2 annos de estagio effectivo na zona urbana ou suburbana, será obrigado a 2 annos de estagio effective na zona rural, ou, na falta de escolas nessa zona, na região maritima ou suburbana remota".

Nada mais sem razão de ser do que essa medida. Não ha motivo pedagogico que justifique esse estagio na zona rural.

Se ha alguma conveniencia para o ensino, ou para os adjuntos, é a da sua nomeação para escolas proximas da sua residencia ou que morem perto das escolas onde ensinam, porém, o estagio de dois annos na zona rural, depois de outros dois na zona suburbana, como na urbana, é um absurdo. E, tanto maior, quanto na falta de escolas nessa zona, o estagio "será na região maritima ou suburbana remota".

Quer dizer que o intuito unico dessa resolução é fazer com que todos os adjuntos de 3ª classe durante dois annos, trabalhem na zona rural.

Qual a vantagem? Nenhuma. Ha desvantagens? Muitas.

Vevey e Leviathan encontrar-se-ão novamente domingo proximo, e desta vez em S. Paulo, em disputa do Grande Premio "Derby Paulista"

Jockey Club

Damos abaixo o programma completo para a proxima reunião do Jockey, com as respectivas chaves e cotações que vigoraram hontem na bolsa turfista:

1º pareo — "Hiate" — 1.400 metros — 4:000$ e 800$000.

		Ks.	Cots.
	1 Turyassú	55	25
	2 Celimene	53	60
	3 Calicorre	56	25
	4 Gavião	55	30
	5 Vulcania	52	50

2º pareo — "Tosca" — 1.600 metros — 4:000$ e 800$000.

		Ks.	Cots.
1	1 Versailles	52	30
2	2 Valentão	54	30
3	3 Solitario	50	40
4	4 Ubá	49	50
5	5 Urubá	48	40
	6 Ulysses	50	40

3º pareo — "Carinhosa" — 1.500 metros — 4:000$ e 800$000.

		Ks.	Cots.
1	1 Tops	56	25
2	2 Valor	52	25
	3 Bozó	51	40
3	4 Andalick	52	30
	5 Viola Dana	54	40
4	6 May Fair	51	60
	7 Umbú	52	50

4º pareo — "Monarcha" — 1.600 metros — 4:000$ e 800$000.

		Ks.	Cots.
1	1 Valois	54	40
2	2 Cartier	53	35
3	3 Uadi	54	40
4	4 Tuyuty	55	35
5	5 Carinho	54	20
	6 Romance	56	50

5º pareo — "Pirata" — 1.600 mertos — 4:000$ e 800$000.

		Ks.	Cots.
1	1 Ribatejo	52	50
2	2 Tosca	51	35
3	3 Dolly	55	25
4	4 Val Doré	56	25
5	5 Ubá	49	50
	6 Sim Senhor	51	35

6º pareo — "Urubú" — 2.000 metros — 4:000$ e 800$000.

		Ks.	Cots.
1	1 Middle West	53	50
2	2 Funchal	48	25
3	3 X. Raio	56	40
4	4 Enitram	53	40
5	5 Bolichero	48	30
	6 Lazreg	55	35

7º pareo — "Zeppelin" — 1.600 metros — 4:000$ e 800$000.

		Ks.	Cots.
	1 Umbá	53	40
	2 Dynamite	56	35
	3 Rapido	52	35
	4 Gallipoli	54	22
	5 Xaréo	47	40

8º pareo — "Spahis" — 2.000 metros — 5:000$ e 1:000$000.

		Ks.	Cots.
	1 Itararé	55	40
	2 Códe	56	50
	3 Ramuntcho	57	20
	4 Puritano	54	35
	5 Tinguá	53	30
	" Uberaba	53	35

9º pareo — "Enitram" — 1.600 metros — 4:000$ e 800$000.

		Ks.	Cots.
1	1 Urubú	49	50
	2 Ebro	51	40
2	3 Tropeiro	54	35
	4 Excelsior	55	60
3	5 Kermesse	54	35
	6 Ultramar	56	25
4	7 Vasari	53	50
	" Tyta	50	30

A importante reunião em homenagem ao Principe de Galles

Ao que conseguimos saber, as principaes provas da corrida que o Jockey Club promoverá, brevemente, em homenagem ao herdeiro do throno de Inglaterra, terão as seguintes denominações: Principe de Galles, Principe George, Lord Canninge e Cockrane.

As montarias provaveis no "Derby Paulista"

Os concurrentes ao Grande Premio "Derby Paulista", a ser disputado domingo proximo em S. Paulo, terão as seguintes montarias:

Jequitibá III — Andrés Molina, 55 kilos.
Jaçatuba — Fernan Biernassky, 55 kilos.
Vagalume — José Salfate, 55 kilos.
Vevey — Julio Canales, 55 ks.
Leviathan II — Celestino Gomes, 55 kilos.
Ginete — Sizenando Godoy, 55 kilos.
Gaiato — Timotheo Baptista, 55 kilos.
Latif — Guilherme Guerra, 55 kilos.
Jandaya V — Oswaldo Mendes, 52 kilos.

Salfate já seguiu

Afim de dar o galope de apromptо, nos potros Vevey e Vagalume, concurrentes á importante prova de depois de amanhã, na Moóca, seguiu, hontem, para São Paulo, acompanhando aquelles animaes o jockey Salfate.

ABREU ALFAIATE

Faz terno de casemira a feitio 80$000, e de brim, 40$000. Faz do terno velho novo, virando pelo avesso, reforma e concerta roupas, á rua Ledo 66, antiga São Jorge.

A grande corrida de domingo proximo no Hippodromo da Moóca

O Jockey Club Paulistano realiza, domingo proximo, uma de suas grandes reuniões.

Será disputado nessa occasião o Grande Premio "Derby Paulista", uma das maiores provas dedicadas aos productos paulistas de tres annos.

O seu vencedor póde ser considerado o melhor producto da sua geração, nascido no Estado de São Paulo.

Os nossos conhecidos Vevey, Vagalume e Leviathan entervirão nessa carreira, todos elles com bastante chance.

A parelha da blusa ouro e costuras azues leva grandes esperanças do seu proprietario, o mesmo acontecendo com o potro Leviathan, que pela primeira vez pisará a pista de areia do Hippodromo da Moóca.

Jandaya, a unica potranca que confirmou sua inscripção, é, por sua vez, uma adversaria de valor, pois suas ultimas carreiras têm sido assombrosas, como ainda hontem disse um nosso collega da Paulicéa.

Jequitibá, Jaçatuba, Gaiato, Ginete e Latif completam o campo da prova, todos elles em completa fórma de entrainement.

Só essa carreira será sufficiente para levar ao Hippodromo Paulista um publico enthusiasta, ao qual se juntarão os turfmen dos Estados vizinhos, notadamente os de nossa capital, ansiosos pela disputa da maior carreira para animaes de tres annos.

Eis na integra o programma organizado:

1º pareo — Premio "Mixto" — 2:000$ e 400$000 — Distancia: 1.609 metros.

		Kilos
	1 X. Rei	56
	2 Gondoleiro	51
	3 Boa Viagem	54
4	4 Beata	54
	5 Defensor	49

2º pareo — Premio "Initium" — 3:000$ e 600$000 — Distancia 800 metros.

		Kilos
	1 Xyleno	53
	" Xinxilba	51
	2 Kosmos	53
3	3 Golden	53
	4 Adióz	53
3	5 Indiana V	51
	6 Garoto II	53

3º pareo — Premio "Progredior" — 3:000$ e 600$000 — Distancia: 1000 metros.

		Kilos
	1 Valparaiso	55
	" Veterano	51
	2 Clarita	53
3	3 Malia	53
	4 Liberty	49
4	5 Alleluia II	51
	6 Itaquá	51

4º pareo — Premio "Experiencia" — 2:000$ e 400$000 — Distancia: 1.500 metros.

		Kilos
	1 X. P. T. O.	53
2	2 Hepacaré	53
	3 Irapuan II	53
3	4 Sac... Azar	53
	5 Santiliana	51
4	6 Ursula	56
	7 Errante	56

5º pareo — Premio "Jockey Club" — 5:000$ e 1:000$000 — Distancia: 2.400 metros:

		Kilos
	1 Pons	52
	2 Flutter	55
	3 Royal Car	55

6º pareo — Premio "Emulação" — 3:000$ e 500$000 — Distancia: 1.700 metros.

		Kilos
	1 Hiemal	55
2	2 Edda	50
	3 Pretencioso	56
3	4 Fairy Girl	47
	5 Foscarina	53
4	6 Setaurita	48
	7 Libertador	55

7º pareo — Premio "Imprensa" — 3:500$ e 700$000 — Distancia: 2.000 metros.

		Kilos
	1 Ugolino	56
	2 Gringazo	55
	3 Servando	55
	4 Guapo II	53

8º pareo — Grande Premio "Derby Paulista" — 40:000$, 8:000$ e 4:000$ — Distancia, 2.400 metros.

		Kilos
	1 Jequitibá	55
	" Jaçatuba	55
	2 Vagalume	55
	" Vevey	55
3	3 Leviathan II	55
	4 Ginete	55
4	5 Gaiato	55
	6 Latif	55
	7 Jandaya V	53

9º pareo — Premio "Excelsior" — 3:000$ e 600$000 — Distancia: 1.650 metros:

		Kilos
	1 Bury	55
2	2 Universo	54
	3 Yuyo	54
3	4 Factotum	51
	5 Floresta	54
4	6 Luconia	50
	7 Rovetta	50

Mudou de nome

Um dos productos da letra X, por Loisir e Scylla ou Malaga, adquirido do dr. Linneo de Paula Machado, pelo sr. José Carlos de Figueiredo Filho, correrá em nossas pistas com o nome de Caxambu'.

Não só Caxambu' como um outro producto da mesma procedencia comprado pelo proprietario de Premente, estão, desde ha tempos, entregues ao entraineur Trajano de Carvalho.

Vendôme levou fogo

Em uma das juntas anteriores de que se acha affectada a valente potranca Vendôme foi, hontem, applicado fogo pelo dr. Octave Dupont, veterinario official do Jockey Club.

Paulo Dietzch vem ahi

Acompanhando um lote de animaes paranaenses embarca, hoje, em Curityba, com destino a nossa capital o turfman Paulo Dietzsch.

Estilhaços Turfistas

O meeting hippico realizado no domingo no architectonico Hippodromo Brasileiro, foi cumprido com contingente fraco, reflexo natural da inclemencia atmospherica.

Como elemento primordial no movimento financeiro está o retraimento dos capitaes que não correspondem ao que se tem verificado. E' a influencia, pois, da crise aguda que assoberba o mundo inteiro. ("argent retréci").

Comtudo o enthusiasmo dos turfmen não teve accentuado descambo. Elles, os "vermelhos", os que affrontam situações e intemperies, divertiram-se na proporção dos inesperados lances hippicos.

Foi talvez devido a esse feitio commodo dos que amam o turf que durante a festa turfista sempre predominou muita alegria, intenso contentamento. Ademais os que se abalançam a transpor as faustosas passagens para o majestoso prado da Gavea, não conhecem e não sentem os effeitos de uma tarde irritantemente fria ou excessivamente monotona. Em estando nas suas primorosas accommodações, assistindo ao seu sport predilecto a monotonia e a friagem desapparecem como se dissipam no espaço as nuvens inconsistentes.

Não obstante, a festa ao ar livre, na parte technica, apesar da successiva derrocada da maioria dos favoritos, teve o seu desdobramento a contento de todos e marcou o facto estupefacientemente notavel.

Referimo-nos á brilhante actuação, desempenhada pelos aprendizes, que marcaram sete "goals", em nove pareos, tantos quantos era constituido o programma.

Os aprendizes, cuja performance merece justo destaque, foram Cosme Morgado, victorioso com Monarcha, Zeppelin e Spahis, este no pareo mais forte da tarde, e Flavio Mendes, com Pirata, Tosca e Enitram, este detentor do "forte tiro canhão "420"". Waldemiro de Andrade, outro vivo aprendiz, levou ao vencedor o lameiro "Urubú", que a competencia e paciencia do provecto "tio Gabriel" tem-no feito diversas vezes animal util, mórmente quando elle sente cheiro de carniça!

"Spahis", cuja predilecção pela raia molhada é um dogma, mais uma vez cruzou a "**risca negra**" abatendo o optimo "Puritano" numa chegada fulminante.

O competente e sympathico "entraineur" Barroso que tem sabido conservar o filho de "Crocus" apresentando-o sempre luzidio e em fórma merece por isso e não regateamos os nossos sinceros applausos.

De fórma que com o efficiente conjunto de victorias dos aprendizes sómente dois consummados profissionaes da ardua arte de Fred Archer conseguiram ver o "**páo preto**". Celestino Gomes e Alberto Feijó, este com Carinhosa e aquelle com Andalik, um garboso descendente de Diamond Jubilée.

O filho de "Mehemet Ali", esse magnifico performer que nas nossas pistas e na de São Paulo defendeu com extraordinario brilho as côres do importante stud Crespi dominou os seus antagonistas com relativa facilidade.

O "starter", sr. Marcellino de Macedo, mais uma vez, confirmou as suas conhecidas qualidades para tão delicadas funcções, dando as "largadas" quando opportunas.

—

Na Moóca, domingo, tambem fez máo tempo, mas não obstante a falta de solicitude do sol, no Hippodromo da rua Bresser, as corridas ali realizadas excederam a toda expectativa, tendo o movimento de apostas se elevado a uma cifra confortadora.

O premio "Importação", destinado a productos europeus de tres annos, foi levantado pelo cavallo "Gris Gris", pilotado pelo jockey E. Gonçalves, tendo sido seu "runner up" "Matto Grosso" accionado pelo nosso conhecido Franz Biernaczky que para receber ares novos e sentir os effeitos da sorte, tomou passagem para o clima dos Bandeirantes!

"Pons", a estatua viva do bello, o velho-moço, senhor de uma musculatura ferrea, foi o herói do premio Jockey Club, conduzido pelo bridão Molina, que muito bem entende das reservas do valente filho de Pipiolo.

"Ugolino", sob a direcção do bom bridão Canales foi segundo do vencedor.

Thimotheo Baptista, outro profissional nosso conhecido, tambem levou á "méta" "Astréa" e "H. P." Parabens aos dirigentes da congenere paulistana.

—

O sympathico e palrador treinador Fernando Azevedo ainda continúa sendo cumulado de expressivas felicitações e abraços pelo baptismo da victoria do seu pensionista "Enitram".

Realmente "Fernandinho" merece os "apertos dos ossos", não só porque é um devotado profissional como, tambem por que, sendo rebento do velho pae, elle vem demonstrando "pari passu" que é um continuador das boas e sadias lições ministradas pelo "titio Americo". "Estilhaços" tambem, abraçam o joven "entraineur" com immensa satisfação, promettendo reiterar os amplexos por occasião do "mastigo"! Ainda hontem o sempre amavel e bom Affalo, numa esquina da Avenida Rio Branco, quando la se servir de qualquer apperitivo, disse a "Estilhaços": E' prudente afiar o "cutelo".

A coisa vae ser de arromba com discursos, "champagne" e charutos marca "Batatazo".

GALHARUFAS.

Irajá A. Club x S. C. America

Realizando-se domingo, 1 de fevereiro, entre os clubs acima a preliminar do interestadual scratch Paulista x Scratch Suburbano desta capital, o Irajá A. Club pede o comparecimento dos amadores abaixo escalados para a referida preliminar, que será no campo do America F. Club ás 2,30 horas:

Paulino, Zico, Zuza, Allemão, Amadeu, Bode, Mineiro, Esquerdinha, Braz, Honorino, Barriga e Moraes.

Sudan A. Club

Tendo o Sudan A. Club de enfrentar a esquadra do Combinado S. Christovão no festival do Combinado Cascatinha no campo do Sport Club Boa Vista, o director de sports pede por nosso intermedio, o comparecimento dos players abaixo mencionados ás 13 horas, na séde, para, uniformizados, seguirem para o campo:

Jary; Moacyr e Virada; Donga, Ary e Avelino; Octacilio, Bahiano II, Nonô, Bahiano 1º e Rubem.

DERBY-CLUB

PROGRAMMA PARA A 8ª CORRIDA EXTRAORDINARIA A REALIZAR-SE EM 1 DE MARÇO EM 1931

1º pareo — SEIS DE MARÇO — 1.100 metros — Premios: 3:000$, 300$ e 150$000 — Animaes nacionaes — Handicap, com descarga para aprendizes.

		Kilos
1	1 Alvorada	52
	2 Africano	54
2	3 Havana	52
	4 Clóra	52
3	5 Guaporé	54
	6 Raposa	52

2º pareo — COSMOS — 1.500 metros — Premios: 3:000$, 300$ e 150$000 — Animaes estrangeiros — Handicap com descarga para aprendizes.

		Kilos
	1 Enredo	51
	2 Politico	53
	3 Wills	52
	" Abdullah	55
	4 Conchero	51
	5 Mercador	49

3º pareo — NACIONAL — 1.609 metros — Premios: 3:000$, 300$ e 150$000 — Animaes nacionaes Handicap, com descarga para aprendizes.

		Kilos
1	1 Drusilia	53
	2 Yára	52
2	3 Encantadora	52
	4 Illiada	50
3	5 Gavea	53
	6 Caminito	55
4	7 Tributo	55
	8 Vaidade	53
	9 Iso	55

4º pareo — DERBY NACIONAL 1.609 metros — Premios: 3:500$ 350$ e 175$000 — Animaes nacionaes de 3 annos — Pesos especiaes, com descarga para aprendizes.

		Kilos
1	1 Pojucan	52
	" Pirajá	53
2	2 Lambary	53
	" Jundiá	52
3	3 Gracco	52
4	4 Crepusculo	50
	5 Masinha	48

5º pareo — BRASIL — 1.609 metros — Premios: 3:500$, 350$ e 175$000 — Animaes nacionaes Handicap, com descarga para aprendizes.

		Kilos
1	1 Aisca	48
	" Perrier	50
2	2 Feiticeira	53
	3 Calepino	52
3	4 Itan	48
	5 Pardal	53
4	6 Franco	54
	7 Sem Temor	49
	8 Juca Tigre	52
	9 Homenagem	47

6º pareo — INTERNACIONAL — 1.750 metros — Premios: 3:500$, 350$ e 175$000 — Animaes de qualquer paiz — Pesos especiaes.

		Kilos
1	1 Ben Hur	50
2	2 Kerensky	53
3	3 Burby	50
4	4 Silles	53
5	5 Gaucho	48
	6 Trento	51

7º pareo — EXCELSIOR — 1.609 metros — Premios: 4:000$, 400$ e 200$000 — Animaes de qualquer paiz — Pesos especiaes.

		Kilos
1	1 Cruzador	52
2	2 Timoneiro	52
	" Ibar	48
	3 Azulado	48
4	4 Boa Vida	48
	5 Fragor	52
	6 Sumára	47

8º pareo — 17 DE SETEMBRO — 1.800 metros — Premios: 4:000$, 400$ e 200$000 — Animaes de qualquer paiz — Pesos especiaes.

		Kilos
	1 Aveiro	49
	2 Congo	55
	3 Gentleman	52
	4 Cardito	56
	5 Yago	53

9º pareo — PROGRESSO — 1.609 metros — Premios: 3:500$, 350$ e 175$000 — Animaes nacionaes — Pesos especiaes.

		Kilos
	1 Alpina	52
	" Taquary	48
	2 Zezé	50
	3 Dante	52
	4 Tiririca	52

O 1º pareo será iniciado ás 12 e 45.

A. DEL CASTILLO
2º secretario.

A festa maxima do anno no Hippodromo da Moóca

São os seguintes os conceitos espendidos pelos nossos collegas do Estado de S. Paulo, commentando a organização do programma da proxima reunião no Hippodromo da Moóca, e que, data venia, abaixo transcrevemos:

"Para a sua festa maxima do anno, o Jockey Club de São Paulo conseguiu organizar hontem, á tarde, um excellente programma de nove pareos. O Grande Premio "Derby Paulista", que será o grande attractivo da corrida de domingo vindouro, no Hippodromo da Moóca, será disputado por nove excellentes productos nascidos em cinco dos mais importantes haras do Estado de São Paulo.

O Haras "Jaçatuba" apresentará Jequitibá, Jaçatuba e Jandaya, correndo os dois primeiros em parelha. O ultimo triumpho do importante estabelecimento de criação, no "Derby Paulista", verificou-se em 1927, com a victoria de Gil Gils que, aliás, pouco fez nas seguintes apresentações em publico.

O Haras "São José", apesar de ser o mais importante do Estado, ainda não conseguiu inscrever nenhum dos seus crioulos entre os vencedores do "Derby Paulista". Apresentará, desta vez, a parelha Vagalume-Vevey. Este ultimo, que foi o vencedor do Grande Premio "Ypiranga", é o primeiro candidato ao honroso titulo de "triplice coroado". O filho de Faceira, no entanto, tem fracassado ultimamente e a sua victoria na importante prova de domingo vindouro é problematica.

Leviathan, que se destacou, nos prados cariocas, como o melhor representante da sua turma, vae correr, pela primeira vez na Moóca. Representará o Haras "Recreio".

Gaiato e Ginete são procedentes do Haras "Piracicaba", que ganhou o "Derby Paulista" nos dois ultimos annos com Eldorado e Festeiro. Ambos têm melhorado muito e vão ser apresentados em condições de figurar com exito.

Latif nasceu no Haras "Iris" e parece ser o mais fraco da turma."

Quatro estréas no Derby Club

Estrearão na pista do Derby Club, domingo proximo, nada menos de quatro productos paulistas, que ultimamente têm abrilhantado os programmas do Hippodromo da Moóca.

São elles: Feiticeira, Fragor Caminito e Gavea.

A grande festa de domingo, em S. Paulo

A directoria do Jockey Club Paulistano telegraphou aos dirigentes da veterana de nossas agremiações convidando-os para assistirem á importante festa que fará realizar, depois de amanhã, no hippodromo da Moóca.

Motocyclismo

A directoria do Moto Club do Brasil, em sessão ordinaria realizada ante-hontem, 4ª feira, entre outras deliberações resolveu:

a) — Approvar a acta da sessão anterior;

b) — Aceitar para socios os motocyclistas srs. Celestino de Jesus Pereira, José Marques da Silva, Carlos Alberto dos Reis, Jayme Gonçalves, José Cruz, João Pizzarro e Christovam de Souza;

c) — Approvar o relatorio apresentado pelo sr. Jeronymo de Souza sobre as provas realizadas no Recreio dos Bandeirantes;

d) — Tomar conhecimento do relato feito pela Commissão Technica sobre a festa do M. C. B. levada a effeito com tanto brilhantismo no Recreio dos Bandeirantes;

e) — Lançar em acta um voto de pesar pelo fallecimento da exma. esposa do dr. Gastão Vinhaes, presidente do club:

f) — Approvar as providencias tomadas pelo sr. Laudelino de Aguiar com referencia ás homenagens prestadas a d. Octacilia Vinhaes, ao envio de uma coróa de flores naturaes e ás commissões que representaram a Directoria, o Conselho Deliberativo e os associados, acompanhando o enterro em motocycleta;

g) — Mandar confeccionar mais flammulas para uso dos associados;

h) — Procurar dar o maximo brilhantismo á excursão do dia 8 de março proximo ao parque das aguas Santa Cruz, na Piedade;

i) — Estudar o projecto de uma excursão á Barbacena nos dias 1, 2 e 3 de maio do corrente anno;

j) — Estudar um typo de uniforme para uso dos associados;

l) — Enviar circulares a varios representantes de motocycletas convidando-os para fazerem parte do quadro social.

Fluminense F. C.

O ESPECTACULO PUGILISTICO DE AMANHÃ

Realizando-se amanhã, sabbado, no estadio central de tennis do Fluminense Football Club, mais uma das suas reuniões de box, pede-nos a directoria para avisar aos srs. socios que o ingresso se fará mediante a apresentação da carteira de identidade e do bilhete de entrada que será vendido pela metade do preço fixao para as cadeiras de semi-ring.

As pessoas da familia do socio pagarão tambem o mesmo preço (5$000).

PREÇOS DAS ENTRADAS

Cadeiras de ring	20$000
Cadeiras de semi-ring	10$000
Archibancadas	6$000
Geraes	4$000

DERBY CLUB

Com as respectivas chaves e cotações, publicámos a seguir o programma organizado pelo Derby Club para a sua reunião de domingo, no Hippodromo do Itamaraty:

1º pareo — "6 de Março" — 1.100 metros — 3:000$ e 300$000.

		Ks.	Cts.
1	1 Alvorada	52	40
	2 Africano	54	30
2	3 Havana	52	35
	4 Chlora	52	18
3	5 Guaporé	54	50
	6 Raposa	52	60

2º pareo — "Cosmos" — 1.500 metros — 3:000$ e 300$000.

		Ks.	Cts.
	1 Enredo	51	60
	2 Politico	53	40
	3 Wills	52	20
	" Abdullah	55	18
	4 Canchero	51	30
	5 Mercador	49	35

3º pareo — "Nacional" — 1.609 metros — 3:000$ e 300$000.

		Ks.	Cts.
1	1 Drusilia	53	50
	2 Yára	52	35
2	3 Encantadora	52	40
	4 Illiada	50	40
3	5 Gavea	53	50
	6 Caminito	55	25
4	7 Tributo	55	30
	8 Vaidade	53	50
	9 Iso	55	30

4º pareo — "Derby Nacional" — 1.609 metros — 3:500$ e 350$000.

		Ks.	Cts.
1	1 Pojucan	52	50
	" Pirajá	53	40
2	2 Lambary	53	18
	" Jundiá	52	25
3	3 Gracco	52	30
4	4 Crepusculo	50	35
	5 Mázinha	48	40

5º pareo — "Brasil" — 1.609 metros — 3:500$ e 350$000.

		Ks.	Cts.
1	1 Aisca	48	50
	" Perrier	50	38
2	2 Feiticeira	53	40
	3 Calepino	52	30
3	4 Itan	48	60
	5 Pardal	53	30
4	6 Franco	54	40
	7 Sem Temor	49	35
	8 Juca Tigre	52	40
	9 Homenagem	47	50

6º pareo — "Internacional" — 1.750 metros — 3:500$ e 350$000.

		Ks.	Cts.
1	1 Ben Hur	50	35
2	2 Kerensky	53	35
3	3 Burby	50	30
4	4 Silles	53	25
5	5 Gaucho	48	40
	6 Trento	51	30

7º pareo — "Excelsior" — 1.609 metros — 4:000$ e 400$000.

		Ks.	Cts.
1	1 Cruzador	52	25
2	2 Timoneiro	52	30
	" Ibar	48	60
3	3 Azulado	48	40
4	4 Bôa Vida	48	35
	5 Fragor	52	35
	6 Sunára	47	40

8º pareo — "17 de Setembro" — 1.800 metros — 4:000$ e 400$000.

		Ks.	Cts.
	1 Aveiro	49	50
	2 Congo	55	40
	3 Gentleman	52	40
	4 Cardito	56	25
	5 Yágo	53	16

9º pareo — "Progresso" — 1.609 metros — 3:500$ e 350$000.

		Ks.	Cts.
	1 Alpina	52	35
	" Taquary	48	40
	2 Zezé	50	30
	3 Dante	52	22
	4 Tiririca	52	30

A cidade entregue á sanha dos ladrões

Varias casas assaltadas no Cattete

A população já vive alarmada com a série de furtos e roubos que vêm sendo praticados nestes ultimos tempos.

Os amigos do alheio vêm agindo de modo assustador, assaltando as propriedades e atacando os transeuntes nas vias publicas.

Durante o Carnaval, então, os ladrões praticaram toda sorte de proezas.

Ao conhecimento da policia já chegaram os seguintes assaltos levados a effeito nos dias de Carnaval:

A casa da rua do Cattete numero 336, residencia de mme. Renée, foi uma das visitadas pelos ladrões.

Na segunda-feira de Carnaval mme. Renée sahiu a passeio com o amante, conhecido negociante.

Depois de rodar de automovel por diversos pontos da cidade, o casal recolheu-se ao apartamento n. 1 da rua do Cattete.

Logo que regressou a este apartamento, mme. Renée notou que a porta dos fundos do mesmo, que dá para uma pequena area, estava apenas fechada com um trinco.

Mme. Renée ficou surpresa, pois recordou-se que havia fechado a alludida porta com a chave e sahido pela porta da frente.

Desde logo, mme. Renée teve a suspeita de que a casa havia sido visitada pelos ladrões, e que estes, para penetrarem no apartamento, haviam se servido de chaves falsas.

Mme. Renée, incontinente, correu a revistar os moveis, os quaes encontrou intactos.

Procurando examinar uma gaveta, onde se encontravam suas joias, mme. Renée, com grande surpresa, verificou que as mesmas ali não se encontravam.

Os ladrões haviam carregado com 1 relogio de platina cravejado de brilhantes, um collar de perolas, 1 relogio carteira, duas bolsas de pelle de crocodillo, uma bolsa de pelle vermelha, uma "valise" com estojo de toilette, um alfinete de platina com brilhantes, um annel solitario, 12 mil francos, em notas de mil francos, varias moedas de 20 francos ouro e 2 moedas de 20 liras, tudo avaliado em cerca de 60 contos de réis.

A lesada, verificando o roubo, incontinente correu á 4ª delegacia auxiliar e apresentou queixa.

Como as providencias desta delegacia auxiliar tardassem, em virtude dos festejos carnavalescos, mme. Renée foi ao 6º districto policial, onde apresentou queixa do occorrido.

O investigador Nery entrou a diligenciar, tomando as providencias que o caso exigia.

Assim, por suspeitas, foi detida a arrumadeira da casa de mme. Renée, a qual, interrogada, não soube dar explicações sobre o roubo.

A policia continúa empenhada em diligencia para a descoberta do avultado roubo.

Das diligencias que vêm sendo effectuadas, parece não estar longe a descoberta do facto, pois o investigador Nery, tem graves suspeitos contra certo individuo, que, segundo apurou a mesma autoridade, é muito intimo de Mme. Renée e desconhecido do negociante, seu amante.

UMA PENSÃO CHIC ASSALTADA

A' rua do Cattete, n.º 26, esquina da rua Santo Amaro, está situada uma pensão de mulheres "chics".

Durante os festejos carnavalescos, esta pensão, que fica a poucos passos da delegacia do 6.º districto policial, foi visitada pelos ladrões.

Os amigos do alheio, aproveitando-se da ausencia dos moradores, num dos dias de triano da folia, e utilizando-se de uma escada de corda, escalaram o 1.º andar do citado predio, justamente naquelle onde está installada a pensão.

Uma vez no interior da pensão, os assaltantes visitaram todos os quartos dos moradores, de onde conseguiram carregar joias, roupas e objectos de valor, estimados em 26:000$000.

As mulheres, ao regressarem dos passeios e bailes, verificando a falta de suas joias e roupas, deram o alarma.

Incontinenti, o facto foi levado ao conhecimento das autoridades do 6.º districto, que entraram a providenciar para a descoberta dos autores do roubo e dos valores levados.

Das diligencias effectuadas as autoridades do 6.º districto acreditam que foram autores do audacioso assalto, membros da quadrilha de ladrões internacionaes, que vem praticando uma série de roubos nesta cidade.

O DESAPPARECIMENTO DE UMA VALISE COM 18 CONTOS DE REIS

As autoridades da delegacia do 6.º districto policial, trabalhavam na descoberta dos dois avultados assaltos, quando ao seu conhecimento chegou a noticia de um novo assalto, tambem levado a effeito na sua jurisdicção e num dos dias de carnaval.

Este roubo occorreu na rua de São Salvador, n.º 31, e da forma seguinte:

D. Maria Guimarães, num dos dias de carnaval, resolveu embarcar para São Paulo, em companhia do esposo.

Pela madrugada, preparada toda a bagagem, d. Maria Guimarães e o esposo, carregaram-na para a porta da rua, onde a mesma foi apanhada.

Isto acontecido, o esposo de d. Maria Guimarães, sahiu á procura de um automovel, que os devia conduzir á estação da Praça da Republica.

Encontrando o vehiculo, o casal embarcou e com elle as malas de viagem.

Em caminho para a gare de D. Pedro II, Mme. Maria Guimarães verificou que se esquecera, no portão, de uma valise, contendo dinheiro, joias e objectos de valor, estimados em cerca de 18 contos de réis.

Incontinenti foi ordenado ao motorista que voltasse á casa da rua de São Salvador, onde, chegando, não mais foi encontrada a "valise".

O facto foi então communicado á policia do 6.º districto, que, desde logo, entrou a diligenciar para a descoberta do autor do "descuido" e do paradeiro dos objectos que continha a "valise" furtada.

EM NICTHEROY

CONDEMNADO O AUTOR DE UMA TENTATIVA DE MORTE

O Tribunal do Jury de Nictheroy [illegible] a dois annos e meio [illegible] Ivo de Souza Carneiro [illegible], tentou matar [illegible]

Embarcam hoje em S. Paulo, chegando amanhã ás 8 horas, os valorosos varzeanos paulistas. Todos os cariocas são convidados á comparecer ao desembarque dos sportistas da Paulicéa

A grande temporada pugilistica promovida pelo Fluminense

AMANHA, ISIDRO SA' MEDIR-SE-A' COM O FAMOSO URUGUAYO ANGEL SIERRITA, NUMA LUTA PERIGOSISSIMA — WALDEMAR JANUARIO FARA' A SEMI-FINAL COM GAUCHITO

Amanhã, teremos o terceiro espectaculo da grande temporada pugilistica promovida pelo Fluminense F. C. E' mais um meeting sportivo destinado a obter grande successo, pois já é do dominio publico, o cuidado extraordinario com que o Fluminense vem organizando a sua temporada. Os dois espectaculos já realizados foram optimos, tendo deixado excellente impressão em todos os assistentes, que se retiraram com a certeza do inicio de uma phase nova para o pugilismo, phase de intensa e bem orientada actividade.

O espectaculo de amanhã será um acontecimento sportivo de grandes proporções, que obterá um successo extraordinario. O exito do espectaculo está assegurado por varios factores decisivos. A organização será perfeita, os segundos apresentar-se-ão uniformizados, a illuminação será farta e bem distribuida, os espectadores encontrarão e o programma é um dos mais a maior commodidade possivel interessantes que já se organizou no Brasil. Certamente, um grande numero de pessoas irá ao lindo estadio de tennis do Fluminense, ávida por sentir as grandes emoções que lhe proporcionarão, os encarniçados combates que serão realizados.

O EXCELLENTE PROGRAMMA DE AMANHA

E' excellente o programma de amanhã, sem duvida um dos melhores que se pode organizar em nossa capital. Compõe-o elle de 5 sensacionaes combates, sendo 3 de profissionaes, uma interessantissima exhibição feita pelos dois meninos e mais uma demonstração de jiu-jitsu. São nada menos de 7 sensacionaes provas, que devem agradar amplamente ao publico. E' a seguinte a ordem das provas:

1ª prova — Amadores — Seraphim Cardoso x Angelo Rodrigues Lima — 5 rounds de 2 minutos.

2ª prova — Amadores — Laurentino Motta x Carlos Baptista — 5 rounds de 2 minutos.

3ª prova — Amadores — Exhibição em 2 rounds — Disputada pelos meninos Marcial Armando Salaverry, 37 kilos, e João Baptista Simões, 34 kilos.

4ª prova — Exhibição de jiu-jitsu, pelo sr. Carlos Grace e um grupo de alumnos.

5ª prova — Profissionaes — Pesos leves — Luciano Bonaghia, italiano, e Crespito, portuguez — 7 rounds, luva de 4 onças.

6ª prova — Semi-final — Pesos médios — Waldemar Januario, vencedor de Rubens Soares, e Gauchito, vencedor de Annibal Fernandes — 7 rounds luvas de 4 onças.

7ª prova — Sensacional combate em 10 rounds entre o peso penna portuguez Isidro Sá e o peso leve uruguayo Angel Sierrita — Luvas de 4 onças.

MAIS UM SORTEIO DO PLANO POPULAR DE
LOTERIA FEDERAL
SABBADO, 28
100 Contos
Bilhete inteiro . 9$000
Fracção . . . $900
Distribue 6172 premios, no total de 252 contos

A Loteria Federal paga todos os premios, integralmente, sem desconto de espécie alguma e os seus planos estão ao alcance de todas as bolsas

E' extraordinario o interesse pelo grande jogo de domingo, entre cariocas e paulistas!

O importante prelio que tem caracteristicas de "revanche" será disputado no stadio do America F. Club — Os paulistas chegam amanhã, ás 8 horas

O treino, hoje, dos cariocas — A escalação definitiva do scratch — A recepção aos paulistas — A preliminar do grande embate — O arbitro — A equipe paulista — Como está organizada a delegação de S. Paulo — Outras notas

Depois de amanhã, teremos em campo, novamente, os valorosos representantes do football extra-official do Rio e S. Paulo, em luta pela supremacia do "soccer" no paiz.

No primeiro prelio, os cariocas foram infelizes, sendo abatidos por um score que absolutamente não nos era licito esperar, surpreendendo a todos quanto sabiam do seu preparo.

Foi, entretanto, como um incentivo para o segundo jogo que se realizará depois de amanhã, no campo do America F. C.

Esta semana, os valorosos suburbanos dedicaram-se ardorosamente no seu preparo individual, demonstrando uma vontade ferrea de rehabilitarem do insuccesso, assim como, de poderem provar a sua força real no conjunto que formam.

Sob todos os aspectos, o prelio de depois de amanhã, reveste-se de grande importancia.

Representa para os cariocas a rehabilitação de um score injusto com o qual jamais podiam ser abatidos.

Será uma tarde emocionante e de longa memoria a que teremos no domingo, no campo do America F. C.

O IMPORTANTE TREINO DE HOJE, COM O S. C. AMERICA

Após o mesmo, será escalado o quadro carioca

Para ser rigorosamente escalada a equipe carioca que enfrentará os paulistas, realiza-se, hoje, ás 16 horas, em ponto, um importante treino dos provaveis elementos que comporão o scratch suburbano, contra a forte equipe do S. C. America.

Sómente após o ensaio de hoje, é que será escalado definitivamente o quadro que, provavelmente, será o mesmo que treinará, com raras alterações.

O importante treino que realizarão, hoje, os cariocas, será levado a effeito no campo do America F. C., á rua Campos Salles.

E' este o quadro escalado para o treino de hoje:

Fernando; Jayme e Mariano; Camiza, Samba e Dicto; Dico, Arantes, Marinho, Nilo e Lagarto.

Reservas: Gravino, Mimi 1º, Lurdes, Ary, Rianelli, Cuia, Adriano, Americo e Aristides.

A MAGNIFICA PRELIMINAR DE DOMINGO

S. C. America x Irajá A. C.

Melhor não podia ter sido a escolha para a preliminar do grande embate entre cariocas e paulistas, domingo, no campo do America F. C.

S. C. America e Irajá A. C. são dois nomes tradicionaes nas lides esportivas suburbanas, o que traduz bem a grande rivalidade existente entre si.

Possuidores de dois conjuntos famosos, certo, proporcionarão aos milhares de assistentes, domingo, momentos de fortes emoções.

O S. C. America é o valente tricampeão da Metro, que conta no seu quadro nomes de valor inconteste, e o Irajá A. C. é o seu mais temivel antagonista e eterno rival.

São o Flamengo e o Fluminense dos suburbios.

E', pois, uma magnifica prova, a preliminar de domingo.

A EMBAIXADA PAULISTA

A embaixada paulista vem assim constituida:

Chefe: José de Moura, redactor de "A Gazeta".
Secretario: De Paoli.
Thesoureiro: Campanelli.
Technicos: Amilcar, Del Debbio e Tuffy.
Auxiliares: Rodrigues e Buhr.
Arbitro: Benedicto Amaral.
Massagista e photographo: Faletinho.
Jogadores: Mario; Hytteo e Ziza; Fortuna, Ilhéo e Vallão; Formiga, Alberto, Armando, João, Virgilio e 5 reservas.

A CHEGADA DOS PAULISTAS

Embarcam, hoje, em S. Paulo, rumo á nossa capital, a valorosa embaixada varzeana paulista.

Partirá ella, da gare do Norte, ás 20 horas, devendo chegar aqui, ás 8 horas de amanhã.

Serão prestadas aos valorosos representantes da Varzea, diversas homenagens por occasião da sua chegada ao Rio.

O JUIZ DO GRANDE ENCONTRO CARIOCAS E PAULISTAS

Como arbitro da grande pugna entre os varzeanos paulistas e suburbanos cariocas, servirá o vencedor do concurso na Paulicéa, sr. Benedicto Amaral.

Conhecedor profundo das regras do "association", como tivemos opportunidade de comprovar, o arbitro paulista reproduzirá, aqui, o que Arthur Silva fez em S. Paulo.

O EXCELLENTE LOCAL DO JOGO CARIOCAS x PAULISTAS

Conforme noticiámos, o campo para o grande jogo entre os varzeanos paulistas e os suburbanos cariocas, será o do America F. C., á rua Campos Salles.

Magnifico pela sua localização e excellente pelas accommodações, o estadinho do querido gremio rubro é o melhor local para a grande pugna.

A TRINCA DE OURO QUE ORGANIZOU O SELECCIONADO PAULISTA

E' de inteiro conhecimento do publico carioca as commissões que organizaram os seleccionado do Rio e S. Paulo.

Os paulistas tiveram a dirigil-os famosos players nacionaes e consagrados innumeras vezes em campos brasileiros e estrangeiros, Amilcar, Del Debbio e Tuffy, uma verdadeira trinca de ouro.

AS AUTORIDADES SPORTIVAS FORAM CONVIDADAS

DIARIO CARIOCA convidou para assistirem ao grande embate entre cariocas e paulistas, todas as autoridades sportivas da C. B. D., A. M. E. A., clubs da 1ª divisão etc.

A EQUIPE PAULISTA

A turma que nos venceu em São Paulo deve ser a mesma que jogará aqui, domingo, no campo do America F. C.

E' ella a seguinte:

Mario, Hynthéo e Ziza; Fortuna, Ilhéo e Vallão; Formiguinha, Alberto, Armandinho, Joãozinho e Virgilio.

O PROGRAMMA DE RECEPÇÃO E ESTADIA DOS PAULISTAS

Foi elaborado o seguinte programma de recepção e de estadia no Rio dos varzeanos paulistas:

— Sabbado, ás 8 horas: chegada á D. Pedro II.
— A's 8 1/2: chocolate.
— A's 9 1/2: passeio pela cidade.
— Das 11 ás 15, descanso.
— A's 16 horas: visita ao DIARIO CARIOCA.
— A's 19 horas: Jantar.
— Domingo: passeio pela manhã.
— A's 11 horas: almoço e descanso
— A's 15,30: jogo com suburbanos cariocas, no campo do America F. C.
— A's 18 1/2: jantar.
— A's 20 horas: regresso.

OS VARZEANOS PAULISTAS SERÃO HOSPEDES DO MAGNIFICO HOTEL

A valorosa e disciplinada rapaziada paulista hospedar-se-á no Magnifico Hotel, á rua do Riachuelo.

Optimo pelas suas accommodações, o conhecido hotel proporcionará aos varzeanos paulistas todo o conforto.

CHAMADA DOS JOGADORES DO S. C. AMERICA PARA O TREINO DE HOJE, COM OS SUBURBANOS

O director de sports do S. C. America pede o comparecimento dos jogadores abaixo, ás 15 horas, no campo do America, afim de treinar com o scratch suburbano.

Evaristo, Gereba, Sefra, Belleza, Hermogenes, Lucena, Biri, Zica, Mario, Goulart, Neném, Lixa, Barros, Pardal e Antonico.

O JUIZ DA PRELIMINAR

Como arbitro da importante prova preliminar servirá o acatado sportman Arthur Silva, que brilhante actuação teve em São Paulo.

O Internacional de Regatas convoca seus amadores

Afim de submetterem a rigorosos treinos, para a representação do club, no proximo concurso aquatico e nos torneios de Water Polo, a direcção de Sports do C. I. R. solicita o comparecimento ás 6 horas da manhã dos amadores abaixo, e bem assim todos aquelles que queiram participar dos alludidos treinos; pois que serão effectuadas no dia 6 de março vindouro varias eliminatorias para a escolha da representação do club no concurso official.

Srs. Armando Castro, José Simões Filho, Murillo Lopes, Leontino Machado, Hugo P. Barata, Manoel Faria da Silva, José Guimarães, Narciso Machado, Manoel Caminha Nogueira, Mozart de Castro, Waldemar Areno, Raul Guimarães Junior, Vicente Sepe, Belmiro Marques Vicente, José da Silva Monteiro, Alberto Peon, Risoleta Leal, Olivia Calvert e todos os demais.

CONCURSO DE PROPOSTAS

Foram organizados no Internacional de Regatas, dois grupos com as denominações de Rubros, chefiados pelo sr. Antonio Sá Filho, e Brancos, pelo sr. Murillo Lopes, para o concurso de Proposta; sendo offerecido aos socios que se collocar em 1.º logar uma medalha de ouro; ao 2º e 3º, medalhas de prata; ao 4º e 5º, medalhas de bronze e do 6º ao 12º, escudos do club, além dos diversos brindes que serão offertados pelos directores.

Mais tarde daremos varios detalhes sobre esse concurso que promette ser renhido, dado aos conhecimentos que têm esses dois rapazes que chefiam os grupos.

O CONCURSO AQUATICO INTIMO

Será realizado nas aguas fronteiras ao Internacional de Regatas um concurso aquatico intimo, composto de 16 pareos para esse concurso a directoria de sports do C. I. R., communica que as inscripções do mesmo serão gratuitas e terminarão no dia 6 de março vindouro, achando-se as mesmas a disposição dos interessados na rouparia do club.

Outrosim, communica que foi augmentado o programma com os seguintes pareos: 12º Turmas de 3x100 mts. sendo o 1º de costas, o 2º a la brasse e o 3º livre 14º pareo senhoras e senhoritas. Seniors — 100 mts. nado livre e 15º 100 mts. Infantis 1ª categoria.

RESERVA NAVAL

2ª categoria

Levo ao conhecimento dos srs. interessados que as inscripções para a Reserva Naval 2ª categoria, serão encerradas nessa secretaria no dia 27 p. f.

Botafogo F. C.

REUNIÃO DANSANTE

A directoria do Botafogo F. C. leva ao conhecimento de seus associados que, no proximo domingo, dia 1º de março vindouro, fará realizar no terraço do terceiro pavimento da séde social, uma reunião dansante, em substituição ao habitual Jantar Dansante.

As dansas começarão ás 21 horas e prolongar-se-ão até ás 24 horas, tocando uma excellente orchestra.

Mesas serão collocadas em volta do terraço ao ar livre, devendo ser solicitadas com antecedencia na gerencia do club, em virtude do limitado numero das mesmas, mediante o pagamento de 10$000 por pessoa, sendo servido durante as dansas: sorvetes, aperitivos, refrescos e outra bebidas.

No caso do máo tempo impedir essa reunião ao ar livre, as dansas serão realizadas no salão restaurante, obedecendo a reserva de mesas, o systema acima estabelecido.

Os srs. socios terão ingresso mediante carteira social e recibo de fevereiro ou março (ns. 2 ou 3), podendo fazer-se acompanhar de pessoas de suas familias, nos termos dos estatutos, como sejam: mãe, esposa, filhas solteiras e irmãs solteiras.

Traje o de passeio.

Club de Regatas Boqueirão do Passeio

GRUPO DOS GARRAFAS

Estão de parabens os torcedores e as gentis torcedoras do victorioso Grupo dos Garrafas. E' que este grupo levará á effeito dentro em breve, a sua segunda festa. Ainda perdura na lembrança de todos, o successo da primeira festa realizada em janeiro proximo passado, e dahi a ansiedade com que é esperada a proxima. Breve daremos noticias mais detalhadas sobre a organização da mesma, que pelos preparativos deverá ter o mesmo ou maior successo que a primeira.

NA PROXIMA SEMANA
DE AUTOMOVEL ATRAVE'S A EUROPA, A CHINA E A SIBERIA
com a Expedição WANDERWELL
— Actualidade — Acção — Aventuras —

Peçam Pó Fulminante
e unico que extermina as baratas
VENDE-SE EM TODA PARTE.

O Mackenzie realizará depois de amanhã, domingo, um grande festival sportivo, no campo do C. R. Flamengo

AMERICA X S. CHRISTOVÃO DISPUTARÃO A PRINCIPAL PROVA

O veterano S. C. Mackenzie, levará a effeito depois de amanhã, domingo, no campo do C. R. Flamengo, á rua Paysandú, um grandioso festival sportivo, cujo programma está bem attraente.

Tres interessantes partidas de football serão disputadas, sendo a primeira entre a Associação Athletica Portugueza, campeã da Liga Brasileira, e o promotor do festival, iniciando-se á 1 hora da tarde, sob a direcção do sr. Luiz Neves, do C. R. Flamengo.

A segunda prova, terá inicio ás 2 1/2 horas da tarde, sob a arbitragem do sr. Waldemar Alves, do America F. C. e constará de uma peleja entre os principaes quadros do Carioca e do Bomsuccesso F. C.

A terceira e ultima, a mais importante do programma, está marcada para ser iniciada ás 4 horas da tarde, sob a competente direcção do sr. Luiz Vinhaes, do Fluminense F. C. e será disputada entre os primeiros quadros do America F. C. e do S. Christovão A. C. Esta luta, dada o seu equilibrio, por si só era o bastante para attrair um alluvião de pessoas ao campo do Flamengo, pois é ella travada entre dois clubs que, no momento, gosam de uma grande sympathia e possuem equipes respeitaveis, com elementos que, por varias vezes, defenderam as cores do Brasil em partidas internacionaes. Além disto, segundo é voz corrente, ambas as equipes se apresentarão modificadas, com os novos valores adquiridos e que farão parte de seus teams officiaes no campeonato corrente.

Com um programma tão bem confeccionado, é de se esperar que uma grande assistencia comparecerá a esse festival e certo estamos que de lá sairá satisfeita, pois as pelejas annunciadas estão bem equilibradas.

O S. C. Mackenzie, para maior realce dessa festa, e a exemplo do que foi feito ultimamente num festival dessa natureza em Buenos Aires, resolveu offerecer ás pessoas que a elle comparecerem ricos escudos de ouro, com brilhantes, e chatelaines do mesmo metal, de accordo com as sympathias de cada torcedor. Assim todos os ingressos serão numerados e uma parte dos mesmos será entregue ao seu portador, por occasião da entrega ao porteiro. No intervallo do primeiro para o segundo tempo da prova principal, uma das filhinhas de um dos directores do S. C. Mackenzie sorteará, em pleno campo, á vista do publico, tres algarismos, cujo resultado será communicado a todos por intermedio de um porta-voz.

Os ingressos que concidirem com os tres algarismos sorteados, os seus portadores deverão se apresentar immediatamente para receberem a necessaria autorização, para uma das nossas mais importantes joalherias, afim de confeccionar o premio por elles escolhidos, de conformidade com o club de sua predilecção. Os portadores de ingresso de archibancada sorteado, terão direito a um escudo de ouro, cravejado de brilhantes ao redor e os portadores de ingresso de geral a uma chatelaine de ouro e escudo de prata. Em caso de ser sorteado o ingresso de archibancada de uma moça, esta terá direito a escolher o escudo em condiçoes de ser usado em um collar.

Os preços serão os communs, isto é, os cobrados nos jogos do campeonato official.

COMMISSÃO PARA O FESTIVAL

Direcção geral, dr. Dante Guarinello.

Auxiliares, srs. Joaquim Fernandes e Carvalho França.

Portões, srs. Benjamin Blume, José Cardoso, Luiz Mendes e Raphael Abeulafia.

Bilheteria, Jorge Costa, Romeu Magalhães, Arnaldo Alvarenga e Anory Alvarenga.

Imprensa e autoridades sportivas, sr. Francisco da Motta Nabuco.

Teams e juizes, sr. Carlos Lopes Guimarães.

Bar, sr. Guilherme Gomes.

Policiamento da archibancada, srs. Perminio Bueno, Moacyr Bueno, Angelo de Abreu, Hugo Blume, Aurelio de Souza, Haroldo Dias Motta, Jayme Sampaio, Jenner Guarinello, Jorge Ferreira e Deodoro Fiorambel.

Policiamento da geral, srs. Hermilio Mello, Humberto Conti, Pedro Fernandes Sampaio, Octavio Martins e José Mendonça.

N. B. — O ingresso dos srs. socios será mediante a apresentação do titulo n. 2 (fevereiro).

A directoria solicita o comparecimento dos srs. associados, nas diversas commissões, no campo do C. R. Flamengo, as 11 1/2 horas em ponto, devendo apresentarem-se ao sr. presidente, para os devidos fins.

O team do Rio de Janeiro F. C. para domingo

Tendo o Rio de Janeiro F. C., que tomar parte no festival do S. C. Hespanha, no campo do Alegria, o director esportivo do Rio de Janeiro F. C., pede o comparecimento dos segunites amadores:

Bahiano; Dedico e Peres; David, Penilio e Annibal; Maluco, Erico, Armando, Joanninho e Santinho.

O "DIARIO" NOS SUBURBIOS

O viaducto de ouro, de Bento Ribeiro — O historico da rua Adolpho Bergamini — Foi installada a Agencia n.° 2 no Engenho de Dentro — Varias notas

Agencias suburbanas do "Diario Carioca"

A PRIMEIRA FOI INSTALLADA EM MADUREIRA, NO CAFE' E BILHARES AMORIM

Para facilitar os seus leitores e ao publico em geral, o DIARIO CARIOCA installará agencias em varios pontos da zona suburbana, para as quaes poderão ser encaminhadas as cartas, contendo queixas e reclamações.

As cartas deverão ser endereçadas: "Capitão Francisco Guimarães — DIARIO CARIOCA — "O DIARIO nos Suburbios" ou para as agencias ou directamente para a redacção, á praça Tiradentes n. 77 (1° andar).

Já está funccionando a Agencia n. 1 — Madureira — Grande Café e Bilhares Amorim (Ponto dos bondes de Madureira).

Foi, hontem inaugurada a Agencia n. 2, no Café e Bilhares Casino, na avenida Amaro Cavalcanti n. 669, de propriedade do sr. Ernesto Alves Pinna. Telephone 9.1016

Madureira

FALTA DE UMA PLATAFORMA DE DESEMBARQUE

Ha 34 annos, que, além do dr. Paulo de Frontin, têm passado pela administração da Estrada de Ferro Central do Brasil, os Srs. drs. Aarão Reis, Assis Ribeiro, Carvalho Araujo, Romero Zander, Luiz Carlos, Umberto Antunes, Caetano Lopes e Arlindo Luz, que é o actual.

Pois bem, ha 34 annos que a estação de Madureira está sem uma plataforma de desembarque para os trens suburbanos!

Parece nada, mas é muita coisa. Familias ha, que lutam com sérias difficuldades para o desembarque em Madureira, e então, quando acompanhadas de crianças, não podendo se sujeitar a uma arriscadissima gymnastica de cerca de um metro de altura.

Não raros têm sido os casos de quédas, deslocamentos, entorces, etc., reclamando os soccorros da Assistencia.

Algumas vão até D. Clara, para voltar a Madureira e aproveitar a plataforma de embarque.

Felizmente, a E. F. C. B. tem agora um director.

A RUA ADOLPHO BERGAMINI. E' UM BELLO MATTAGAL!

Não se diga que se trate de uma homenagem dos dias que correm, porque o dr. Adolpho Bergamini assumiu as rédeas da governança da cidade.

Não. A rua é antiga e nunca mereceu o menor melhoramento, apesar da sua importancia, porque tinha o nome do homem que, com brio, talento, independencia e honestidade, sempre vergastou com a sua palavra forte e incisiva os canalhocratas que fizeram do Brasil uma casa de negocio, levando-a as portas da falencia e das repartições publicas uma casa de tavolagem, cuja banca foi levada á Gloria com os escandalosos fornecimentos.

Pois bem, naquelles tempos, a rua Adolpho Bergamini foi condemnada ao esquecimento perpetuo, na esperança de que aquella bambochata administrativa effectivamente se perpetuasse.

Certa vez, passando por lá, de automovel, em companhia de amigos, a attenção do ex-deputado foi chamada para a medonha escuridão ali reinante.

O ex-deputado pelo 2° districto sorrio e respondeu:

— Basta ter o meu nome, para que nunca mais seja illuminada. Não peço nem pedirei nada a esta gente que ahi está. Um dia...

E sorrio sarcasticamente.

Na verdade, nem mesmo pagando (como já haviam pago), os moradores da rua Bergamini conseguiram illuminação.

E imagine-se que haviam pago tudo — inclusive, postes e os fios, na respectiva extensão!

Um dia, porém, tudo virou: o "Braço Forte" foi para o forte de Copacabana e o sr. Adolpho Bergamini passou de "indesejavel", a governador da cidade!

Que metamorphose!

Como que por milagre, de um dia para o outro — eis illuminada a rua Adolpho Bergamini.

Mas, ao que parece, o administrador da Limpesa Publica, naquella zona, desconhece a existencia daquella rua. E' a unica coisa que se póde admittir, porque (parece incrivel!), o matto, por lá, vae num progresso tal, que já attinge a um metro de altura!

Como é bem natural que a rua Adolpho Bergamini não figure no quadro daquelle funccionario, deixamos aqui este lembrete, acompanhado do pedido dos respectivos moradores:

— Por favor, senhor administrador, mande ao menos um capinador para a rua do interventor.

Aguardemos as providencias.

O viaducto Siqueira Campos em Bento Ribeiro

O engenheiro Mario Cabral, que, no governo que se passou, era um dos proceres da candidatura do "seu" Julinho, no afan ingrato de conseguir votos para o ex-futuro presidente, andou pelos suburbios da Central, da Linha Auxiliar e da Rio d'Ouro, prommettendo mundos e fundos, aos moradores daquellas zonas.

Em verdade elle fez qualquer coisa: construiu (por milhares de contos de réis) o viaducto de Cascadura; fez (por centenas de milhões de réis) uma passagem aérea, em Nilopolis e, entre outras coisas, tambem construiu a passagem elevada da estação de Bento Ribeiro, que deveria ser inaugurada festivamente em 15 de novembro do anno findo e que iria receber um pomposo titulo, onde figurava o nome de um parceiro qualquer do governo que se passou.

Veiu, porém, o 24 de outubro e... era uma vez o sr. Mario Cabral, o "seu" Julinho e concumitante caterva.

O viaducto, entretanto, como já estava prompto, lá ficou de pé, na sua estructura de ferro e de cimento armado...

A directoria nova da Estrada de Ferro Central do Brasil, para facilitar o transito de pedestres e o ingresso de passageiros áquella estação, franqueou as duas escadas lateraes e, annunciou-se que, em breve seria inaugurada a passagem aerea destinada a vehiculos.

A população exultou com a noticia e, enthusiasmada, baptisou, desde logo, aquelle viaducto com o nome de Siqueira Campos, um dos maiores heróes dos "18 do Forte de Copacabana", e que, tão ingloriamente, morreu no desastre de aviação, quando trabalhava denodadamente para o advento da Nova Republica.

Os dias, porém, se passaram e o viaducto não era inaugurado.

De cada lado da ponte, nas rampas de accesso, um tapume de madeira velha vedava a passagem.

A paciencia tem limites, como tudo na vida, e a do povo esgotou-se.

Um bello dia, não se sabe como, amanheceu aberta a passagem.

Tinham desapparecido as taboas velhas...

Não houve musica, foguetorios, nem discursos.

O facto, naturalmente, devia ter sido levado ao conhecimento do director da nossa principal via-ferrea; todavia, como o viaducto estava prompto, o gesto da população de Bento Ribeiro, ficou no rol dos factos consummados e os vehiculos e animaes puderam atravessar de uma á outra, as ruas que margeiam a linha ferrea.

A abertura do transito, tambem, beneficiou os pedestres que não tiveram de subir e descer escadas para ir de um para outro lado.

E' elogiavel o gesto da administração da Central, deixando o transito livre.

Acontece, porém, que se esqueceram de collocar as respectivas lampadas electricas nos postes construidos para tal fim, e, por essa razão, á noite, o viaducto fica ás escuras.

A escuridão se é propicia aos pares de namorados que para ali vão e aos amigos do alheio que tambem se installam naquelle local, aguardando o primeiro transeunte que tenha a temeridade de lá passar, é, para as familias dos moradores de Bento Ribeiro, um serio transtorno.

Não haveria um meio de solucionar o caso, collocando lampadas electricas naquelles combustores, que, como braços erguidos para o céo, clamam illuminação para a ponte?

E' o que os moradores de Bento Ribeiro indagam, por nosso intermedio, o sr. José Americo, ministro da Viação; ao sr. inspector de illuminação publica ou do sr. director da Estrada.

Quem dará a resposta?

"O Diario" nos suburbios

Desejando cuidar dos legitimos interesses da zona suburbana, o DIARIO CARIOCA restabelece e amplia esta secção, que passa a ser dirigida pelo nosso antigo companheiro capitão Francisco Guimarães a quem devem ser encaminhados todos os assumptos a ella referentes.

O novo redactor de "O Diario nos Suburbios", não precisa da apresentação de credenciaes, por ser um dos mais antigos e populares servidores da nossa imprensa.

Portanto, a elle se dirijam e, com elle se entendam os suburbanos.

Santa Cruz

A TERRA QUE DEUS ESQUECEU!

Santa Cruz, aquella cidade da zona rural, está hoje em completo abandono.

Não ha quem tome pelo velho Curato o menor interesse!

As autoridades municipaes e federaes só se lembram que Santa Cruz existe para exigencias descabidas e cobrança de pesadissimos impostos.

Que Santa Cruz é a terra que Deus esqueceu, temos a prova na seguinte carta:

"Rio, 26 de fevereiro de 1931. — Sr. redactor do DIARIO nos suburbios — Os moradores de Santa Cruz vêm acompanhando, com interesse e louvores, a campanha que o DIARIO CARIOCA, na sua secção "Diario nos suburbios", vem fazendo em pról destes trechos da capital da Republica, onde habita, na sua maioria, a população laboriosa e pobre. Assim, senhor redactor, crentes de que, tambem, as suas justas reclamações terão acolhida no vosso conceituado e apreciado jornal, passam a relatar-vos o seguinte:

Santa Cruz, um dos suburbios mais populosos da nossa bella capital, acha-se, presentemente, ás voltas com serios e varios flagellos, como sejam: falta absoluta de agua, deficiencia de illuminação e, o peor de todos, talvez, a transformação de suas ruas em verdadeiros mattagaes, onde, certamente, abundam cobras e lagartos.

Esperando que o vosso jornal, que tão apreciado é nos suburbios, consiga, junto ás autoridades competentes, alguma providencia para o referido facto, muito gratos vos ficam desde já, senhor redactor, os — Moradores de Santa Cruz".

VIDA RELIGIOSA

Associação Caritativa S. Vicente de Paula

Conforme vem acontecendo, já, ha alguns mezes, celebrar-se-á, amanhã, ás 9 horas, a missa dominical em sua capella.

A's 16 horas, reunir-se-á a directoria em sessão mensal, fazendo extrahir, logo após, a grandiosa tombola em beneficio de seus cofres.

A extracção, que será publica, realizar-se-á em sua séde, á rua Sá n. 363, Piedade.

A FABRICA FORD DE AEROPLANOS TRABALHANDO 24 HORAS POR DIA

Noticias vindas dos Estados Unidos informam que a fabrica de aeroplanos Ford está, ha cerca de tres mezes, trabalhando 24 horas por dia.

Esse trabalho ininterrupto deve-se ao grande desenvolvimento da aviação commercial e particular naquelle paiz, sendo que só a fabrica Ford já tem vendida toda a sua producção até meados deste anno.

A fabrica Ford de aeroplanos emprega, actualmente, 500 operarios que trabalham cinco dias completos por semana. E' interessante notar que, em agosto do anno passado, quando foi annunciado o novo aeroplano Ford de tres motores, de alta velocidade, a fabrica só funccionava doze horas por dia e empregava, apenas, 150 homens.

Alfaiataria do Povo
— E —
Torre de Be'em
chamam a particular attenção da sua distincta freguezia e do publico em geral para o:
Preços Reduzidos
que durante este mez estão fazendo no seu vasto sortimento de roupas já feitas, bem como na confecção de roupas sob medida no rigor da moda dos mais modernos padrões de casemiras, palmbeachs, linhos, etc.
Mesmo sem compromisso de compra, queira visitar as nossas casas
Largo da Carioca, 24

HOJE
Loteria de São Paulo
200 CONTOS
Jogam 14 mil bilhetes
75 % em premios

Casa Rio Grande
A que mais sortes vende
ASSEMBLE'A, 74

ESCOTISMO

TRES SUGGESTÕES A' U. E. B.

A União dos Escoteiros do Brasil distribuiu, ha dias, uma nota, com bastante atrazo, referente a sua ultima sessão, que, aliás, se revestiu de grande importancia, se reverem sido tomadas importantes deliberações e eleita nova directoria, devido ao novo regulamento approvado e que tal circumstancia exigiu

Na nova directoria, figura o nome do dr. Mozart Lago como director de "Alerta", revista que foi orgão official do movimento escoteiro nacional e que, por impedimento daquelle antigo escotista, cessou a circular.

Porque a U. E. B. não põe em circulação o "Alerta", que honrou, ha tempos, a sua organização, com os seus bellos e excellentes numeros, com o dr. Mozart Lago, novamente, na direcção?

* * *

A U. E. B., necessario se faz, que tenha alguma pessoa encarregada de uma secção de propaganda, afim de enviar, aos jornaes e revistas, o noticiario de suas sessões, em época de mais opportunidade, noticias do movimento dos Estados, e, ainda, do internacional, por intermedio do seu commissario, que tem e deve ter relações internacionaes.

Não será, aliás, difficil, encontrar, no seu quadro administrativo, uma pessoa apta para este serviço, como, por exemplo, o sr. David M. de Barros, seu antigo elemento, que é um conhecedor do "metiér", e outros.

A U. E. B. deve saber que a propaganda, pela imprensa, é um dos maiores factores do progresso da instituição escoteira...

* * *

Tambem cabe á U. E. B., por intermedio do seu Commissario Internacional, encentivar, com o maior empenho, no movimento escoteiro nacional, as relações dos nossos chefes e escoteiros com os dos paizes estrangeiros, pois isto proporcionar-lhe-ias grandes beneficios, como: troca de publicações, photographias, sellos, etc.

Não terá, certamente, a U. E. B. grande difficuldade em tal fazer, embora não tenha o seu orgão official — o "Alerta", levando-se em conta que quasi todos os diarios têm secções especializadas, e cujo incentivo, forçosamente, terá o seu apoio, podendo, assim, por intermedia dellas, fazer a necessaria publicidade referente aos pedidos de endereços, normas, etc.

São estas as tres suggestões que damos á União dos Escoteirds do Brasil, a quem, por directo, cabe concretizal-as em realidade patente, sendo, como são, modestia á parte, suggestões, que, tornadas existentes, grandes proveitos traram ao movimento escoteiro nacional.

PELO MUNDO ESCOTEIRO
Um pouco de estatistica...

Algarismos, algarismos que falam bem alto são os que, abaixo, representam o numero de escoteiros existentes em alguns paizes nos quaes o escotismo tem grande actuação:

E. Unidos da America do Norte	1.500.000
Inglaterra	600.000
Japão	65.000
França	35.000
Argentina	25.000
E, por curiosidade, o Sião	43.000

E, nós, quantos somos?

Tem a palavra a União dos Escoteiros do Brasil...

ASSOCIAÇÃO DE ESCOTEIROS DO IRAJA A. CLUB

Conforme noticiario, as instrucções nesta promissora tropa da F. S. E., continuam sendo ministradas ás quintas-feiras, tendo o chefe da tropa sr. João Ignacio dos Santos e o auxiliar Atila Fernandes de Amorim se mostrado incansaveis para conseguir o seu objectivo: Uma forte aggremiação escoteira no poderoso gremio sportivo.

A julgar pelos factos, tudo nos faz crer que dentro em pouco a F. S. E. se verá a frente de uma difficuldade para julgar a sua melhor tropa, dado o enthusiasmo crescente nas suas filiadas.

REUNIÕES DA FEDERAÇÃO SUBURBANA

Conforme fôra noticiado, reuniu-se a junta governativa, na segunda-feira p. p., da qual saiu o convite para a reunião de ante-hontem quarta-feira.

Esta reunião foi levada a effeito com a presença das tropas filiadas, organizadas e adhesistas ao movimento mentor suburbano.

Aberta a sessão, é lida e approvada com ligeira alteração a acta anterior, passando-se, em seguida, á discussão dos Estatutos que fôra interrompida na ultima sessão.

Seguindo o preestabelecido esta foi feita por capitulos, sendo approvados com ligeiras modificações os 1° e 2°. Ficando o proseguimento para a proxima reunião.

Foram tomadas tambem novas deliberações, entre as quaes ser lavrada em acta um profundo voto de pezar á Associação de Escoteiros de São Pedro de Cascadura, pelo fallecimento do seu escoteiro Gentil Mendes Tavares Junior e por proposta do sr. Antonio Manoel Fernandes foi nomeada uma commissão composta dos srs. major Arthur de Andrade, Augusto Medeiros da Motta e Olivio Monassa para representar a F. S. E. na missa de 7° dia que terá logar no Sanatorio em suffragio á alma do querido escoteiro.

Devido ao adeantado da hora, foi encerrada a sessão e marcada outra para o proximo domingo, ás 9 horas, na séde provisoria.

ASSOCIAÇÃO DE ESCOTEIROS DO MARANGA'

Proseguem animados os trabalhos nessa nova tropa recem-criada pela Federação Suburbana de Escoteiros.

Hontem, tomou posse solennemente o novo chefe da tropa sr. Olivio Monassa que a dirigirá no impedimento do chefe Augusto Motta.

Reina grande enthusiasmo entre os directores do sympathico gremio jacarépaguáense pela organização escoteira local, o que faz crer que a tropa do Marangá, caminha a passos gigantescos para tomar o logar de "leader" das tropas da F. S. E.

Opportunamente daremos noticia circumstanciada do movimento escoteiro no Marangá A. Club.

PERFIS DE CHEFES ESCOTEIROS
Olivio Monassa

Organizada a tropa dos antigos e prestigiosos escoteiros da Luz, na matriz do mesmo nome, em Jockey Club, o chefe Olivio Monassa matriculou-se como escoteiro. Passou pelos cargos como seguem: sub e monitor, ajudante de ordens.

Mais tarde seguiu para Bangu' onde matriculou-se como candidato, sendo admittido na patrulha que constituia a banda e indicado para monitor.

Fazendo-se pelos predicados que serviam de alicerce ao posto que acabava conquistando — Guia — tornou-se elemento de real valor.

Transferindo-se para Madureira, foi um dos fundadores da Associação local emprestando-lhe o seu valioso concurso.

Auxiliou a Tropa do Amparo...

Dirigiu a Associação de D. Clara, com tanta dedicação que a Irmandade propoz e foi considerado o titulo de chefe perpetuo da dita tropa.

Auxiliou a organização dos Escoteiros Municipaes, como instructor de uma das Escolas do 15° districto.

Foi um dos bons auxiliares na organização do Curso de Auxiliares, em Madureira.

Como chefe militante e ha dez annos vem empregando a sua actividade na zona suburbana, sendo um dos principaes adeptos da velha aspiração — F. S., o seu nome é dos que a illustra.

Este pertence áquella "velha guarda" como acostumamos a dizer — Chefe Sabetudo.

ESTA' DE LUTO A ASSOCIAÇÃO DE ESCOTEIROS DE S. PEDRO DE CASCADURA

z

E' do dominio publico o enfausto acontecimento de domingo p. passado do qual saiu victima, na phase mais risonha de sua vida, o querido escoteiro desta Associação, Gentil Mendes Tavares Junior.

Com isto, cobriu-se de luto sincero e sentido a Associação da qual fazia parte como uma das suas cellulas móres esse joven e disciplinado soldado do exercito de Baden Powell, tão cedo, aos 13 annos, arrancado do seu convivio, onde desfrutava uma grande parcella de admiração e amizade, já pelo seu espirito plenamente escoteiro já pela sua pontualidade ás reuniões.

O seu passamento veiu marcar uma phase de grandes desanimos notando-se não só nas phisionomias dos chefes, escoteiros e directores da associação onde militava o querido Gentil, como tambem nas demais da grande familia escoteira dos Suburbios, que tem coberto de pezames os seus irmãos enlutados.

A Associação de São Pedro, agradece penhoradamente a todos quantos levaram-lhe o consolo, em seu nome e da dignissima familia Mendes Tavares, acompanhando o seu irmão de crença á ultima morada, agradecimento este que se extende com especialidade aos seus irmãos da A. E. Cascadura que encorporados sob a chefia do seu director technico João E. Lima, prestaram, durante todo o trajecto do cortejo, a verdadeira prova de fraternidade escoteira seguindo fielmente a Lei — "O escoteiro é irmão dos outros escoteiros".

Por nosso intermedio a A. E. S. Pedro, convida a todos para a missa de 7° dia que será celebrada no Sanatorio do proximo domingo, ás 9 horas. Desde já agradece a todos que confortal-a com sua presença.

ASSOCIAÇÃO DE ESCOTEIROS DE CASCADURA

Reunida a directoria desta Associação, foram tomadas varias resoluções dentre as quaes a lavratura de uma acta especial pelo fallecimento do joven escoteiro da sua irmã a Associação de Escoteiros Catholicos de São Pedro de Cascadura, constando de um profundo voto de pezar, pelo que tomaria esta associação luto official por 3 dias.

A sua directoria comparecerá á missa de 7° dia, mandada celebrar em suffragio á alma de Gentil, no proximo domingo, ás 9 horas, representada pelos seus membros.

O vice-presidente farse-á representar pelo chefe Olivio Monassa, na impossibilidade de comparecer e desejoso o sr. Antonio de Souza Varajão de render o seu culto de homenagem.

Academia de Commercio

Realizam-se hoje as seguintes provas de exames de admissão e de segunda época:

EXAME DE ADMISSÃO

1° Turno — A's 9 horas — Provas oraes de portuguez: Alcides Mendes da Silva, Etelvina Ferreira Barros, Ida Burdman e Sura Coucher; de instrucção moral e civica: Alcides Mendes da Silva, Etelvina Ferreira Barros, Ida Burdman e Sura Colcher.

2° turno — A's 13 horas — Provas oraes de portuguez: Diva Salano, Ernesto Isola, Lucy Pereira dos Passos, Oswallo Corrêa de Araujo e Pinheiro Machado de Azevedo Vieira; instrucção moral e civica: Diva Selano, Ernesto Isola, Lucy Pereira dos Passos, Oswaldo Corrêa de Araujo e Pindaro Machado de Azevedo Vieira.

3° turno — A's 20 horas — escripta de portuguez.

EXAMES DE SEGUNDA EPOCA

1° turno — 2° anno do curso geral — A's 9 horas — Prova oral de inglez: José Frederico Brito de La Rocque.

2° turno — 1° anno do curso geral — A's 14 horas — Oral de contabilidade: Delfina Gerber Figueira de Mello.

2° anno do curso geral — A's 15 horas — Oraes de francez: Delfina Gerber Figueira de Mello; de mathematica: Delfina Gerber Figueira do Mello.

4° anno do curso geral — A' s13 horas — Escripta de legislação de fazenda.

3° turno — 2° anno do curso geral — A's 21 horas — Oraes de francez: Pedro Miranda; de chorographia do Brasil: Pedro Miranda.

4° anno do curso geral — A's 13 horas — Oral de pratica de commercio e de processos de propaganda e annuncios: Heman Omar Sayão de Oliveira.

— Matriculas — Estão abertas as matriculas de todos os cursos.

— Faculdade de Sciencias Economicas (Curso Superior da Academia de Commercio) — Estão abertas as matriculas de todos os annos do curso.

Prova escripta para os candidatos á Escola Naval

ESTA' MARCADA A CHAMADA PARA O DIA 2 DE MARÇO

A prova escripta para os candidatos ao Curso Prévio da Escola Naval terá logar no dia 2 de março, ás 12 e 30, devendo os interessados transportar-se para a ilha das Enxadas na conducção que sáe ás 12 horas do cáes do Arsenal de Marinha.

Todos os candidatos deverão levar borracha, caneta e lapis.

CAIXA ECONOMICA DO RIO DE JANEIRO

Perdeu-se a cautella numero 163.777, de 1930.

Rio de Janeiro, 19 de Fevereiro de 1931.

Manoel Gonçalves.

PESSOAS ATORMENTADAS PELO
ACIDO URICO
TOMEM O
maravilhoso remedio portuguez
Acidurol
E passarão os vossos tormentos

TEU E' O MUNDO

INTELIGENTE LEITOR ou ENCANTADORA LEITORA: Queres conhecer os meios que te guiarão a conseguir Fortuna.
Exito em Negocios, Jogos e Loterias? Pede GRATIS meu livrinho: "O MENSAGEIRO DA DITA" — Remette 500 réis em sellos para resposta. Direcção: Pfra. NILA MARA — Calle Matheu 1924 — BUENOS AIRES. (Argentina).

DR. APRIGIO DOS ANJOS
Advogado
RUA QUITANDA 72
1.° andar

QUER GANHAR SEMPRE NA LOTERIA?

A Astrologia offerece-lhe hoje a RIQUEZA. Aproveite-a sem demora e conseguirá FORTUNA E FELICIDADE. Guiando-me pela data do nascimento de cada pessoa, descobrirei o modo seguro que, com minhas experiencias, todos podem ganhar na loteria, sem perder uma só vez. Milhares de attestados provam as minhas palavras. Mande seu endereço e $ 500 réis em sellos para enviar-lhe GRATIS "O SEGREDO DA FORTUNA". Endereço: Sr. Prof P. Tong. Calle Alberti 1918 — Buenos Aires (1) — Republica Argentina — "Cite este Diario"

BEBAM CAFE' GLOBO O MELHOR E O MAIS SABOROSO

Dr. Brandino Correa
Molestias do apparelho Genito-Urinario no homem e na mulher — OPERAÇÕES: — Utero ovarios, prostata, rins, bexiga, etc. Cura rapida por processos modernos sem dôr, da
GONORRHE'A
e suas complicações: — Prostatites, orchites, cystites, estreitamentos, etc. Diathermia. Darsonvalização. R. Republica do Peru' n. 28 sob. das 7 as 9 e das 14 ás 18 horas. Domingos e feriados das 7 ás 9 horas

Rua da Lapa, 78 — Teleph. 2-3320. Serviço clinico a cargo dos medicos veterinarios
COSTA MONTEIRO
LACERDA CAMPOS
— e —
OLEGARIO SILVA JUNIOR
Chamados a domicilio, consultas e hospitalização
— Operações em geral —

Na Floresta
..PARA HOJE:

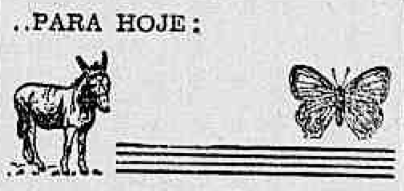

8702 9503

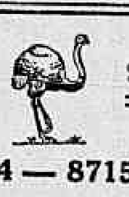

5841 - 6344 — 8715 - 6316

1764 - 0261 — 9473 - 8674
DA MACUMBA
5-8-2-7-3
RESULTADO DE HONTEM

1.° premio	Camello	3631
2.° premio	Elephante	1845
3.° premio	Cobra	7435
4.° premio	Camello	6429
5.° premio	Gallo	4449
Moderno	Tigre	787
Rio	Coelho	739
Salteado	Cabra — Grup.	6

Sortes Grandes Só Se Obtêm
— NO —
SONHO DE OURO
GALERIA CRUZEIRO, N. 1
— Oscar & Companhia —

Nada de reclames
MARIA DA FONTE
é a melhor das cervejas
Phones 4-2657 e 8-4081

PÃO DE ASSUCAR

Durante o verão é o passeio predilecto. Attinge-se o seu pico em vinte minutos, onde se gosa temperatura agradabilissima deante maravilhoso panorama.

Gymnasio Madureira
EXAMES OFFICIAES E ESCOLHIDO CORPO DOCENTE
Attendendo a innumeros pedidos, o "Gymnasio Madureira" acaba de inaugurar, no dia 2 de janeiro, em sua "Filial", situada á rua Candido Benicio, 63 a 71, no saluberrimo bairro de JACARE'PAGUA', um confortavel INTERNATO, installado com esmero, em amplo predio, em centro de esplendida chacara, tendo ao lado um estadio para a pratica de differentes esportes, sera destinado a 30 ALUMNOS APENAS, afim de dar aos mesmos todo conforto, de permittir melhor assistencia e maior vigilancia.
Os candidatos serão submettidos, por occasião da matricula, a cuidadoso exame, feito pelo proprio medico do estabelecimento, só sendo aceitos alumnos rigorosamente sadios.
MATRICULAS ABERTAS

INSPECTORIA DE VEHICULOS

INFRACÇÕES DO REGULAMENTO DO TRANSITO E DOCUMENTOS APPREENDIDOS

Por excesso de velocidade — Passageiros, ns.: 779 — 1083 — 2298 — 4769 — 4788 — 5564 — 10077. Carga, ns.: C 6 — C 997 — C 3110 — C 4134.

Por estacionar junto ao meio fio — Carga, n.: C 6028.

Por interromper o transito — Passageiros, ns.: 22 — 8197 — 9520.

Por desobediencia ás ordens do official — Passageiros, n.: 22.

Por descarga livre — Passageiros, ns.: 779 — 1391.

Por estacionar formando linha dupla — Passageiros, ns.: 921 — 4971 — 13194.

Por desobediencia ao signal — Passageiros, ns.: 2024 — 2706 — 7942 — 8092 — 9743 — 11476.

Inhabilitado — Passageiros, n.: 2395.

Por circular para angariar passageiros — Passageiros, ns.: 3016 — 5858.

Por estacionar em logar não permittido — Passageiros, ns.: 3119 — 4678 — 7810.

Por parar na curva do cruzamento — Passageiros, n.: 5706.

Por desobediencia ás ordens do serviço — Passageiros, n.: 5858.

Por falta de habilitação — Passageiros, n.: 6132.

Por contra mão de direcção — Passageiros, n.: 8197.

Por contra mão de direcção no signal — Passageiros, ns. 9273.

Por desobediencia ao signal para ser fiscalizado — Passageiros, n.: 12301. Carga, ns.: C 3110 — C 3806.

Por não aguardar a distancia regulamentar no porão de estacionamento — Passageiros, n.: 13609.

CLINICA DE SENHORAS

Tratamento sem operação de todas as perturbações das senhoras. Falta de regras, colicas, hemorrhagias, atrazos, etc. Diathermia

DR. CESAR ESTEVES

Largo de São Francisco, 25. Phone 2-1591. De 9 ás 11 e de 1 ás 5.

INDICADOR PROFISSIONAL

GONORRHÉA

IMPOTENCIA
Canceros duros e molles
Estreitamento da Urethra
Tratamento rapido e moderno
DR. ALVARO MOUTINHO
Buenos Aires, 17-4º — 9 ás 19 hs

HERNIAS HYDROCELLES

(Quebraduras)
Cura radical, sem operação, sem dôr e sem prejuizo das occupações.
FRAQUEZA SEXUAL
Tratamento especial e moderno
DR. PEDRO LUZ
ex-assistente da S. C. Misericordia do Rio de Janeiro — Espec. em vias urinarias e molestias de crianças.
PHARMACIA LUZ —::— Rua Frei Caneca, 52.
PHONE: 4-1056
Das 8 ás 10 e das 16 ás 19 horas

Clinica Medico-cirurgica

DR. AMERICO CAPARICA
Consultorio: — Rua Visconde do Rio Branco, 31 (sobrado)
DIARIAMENTE DAS 4 3 A'S 7 HORAS
TELEPHONE: 2-2949
Residencia — Rua Riachuelo, 56
TELEPHONE: 2—7804

DR. JOSE' DE ALBUQUERQUE
DOENÇAS SEXUAES NO HOMEM
Diagnostico causal e tratamento da IMPOTENCIA em moço. Rua Carioca, 22. De 1 ás 6.

BLENORRHAGIA

Cura radical pela diathermia e raios ultra-violetas, methodo inteiramente novo no Brasil, o de melhores resultados actualmente conhecido: tratamento rapido, cura em poucas applicações indolores, e sem o menor perigo (technica de Negelschmidt, Berlim e Kowarschik Vienna) Dr. Cocio Barcellos, ex-assistente da Faculdade de Medicina, medico da Polic. de Botafogo: das 9 ás 11 e das 3 ás 6. Tel. 3-0001. Avenida Rio Branco, 33.

GONORRHÉA

e complicações no homem e na mulher.
Estreitamento da urethra
IMPOTENCIA
Tratamento rapido e moderno
DR. D. LINHARES
Consultorio: — Rua São José, 82
Diariamente — Das 15 ás 19 horas.

Dr. Giovanni Infante

Tuberculose (Tratada pelo methodo Maragliano) — Syphilis — Molestias venereas da pelle — Impotencia —::— CONSULTORIO: —::— Rua Ramalho Ortigão, 9, 1º andar. —Sala 1 —Telephone, 2-6105. Das 9 ás 11 e das 4 ás 7 horas. Residencia: ITAJUBA' HOTEL Telephone 2-3690

DR. DUARTE NUNES

Orgãos genito-urinarios (ambos os sexos)
Gonorrhéa e suas complicações Rua S. Pedro, 64. — Das 8 ás 18.

CASA DE SAUDE SÃO SEBASTIÃO

RUA BENTO LISBOA, 160
Situada no local mais aprazivel desta cidade — Aberta á clinica de todos os senhores medicos — OPERAÇÕES E PARTOS —Pavilhão especial para convalescentes — REGIMENS ALIMENTARES — DUCHAS — RAIOS X — RAIOS ULTRA-VIOLETA — Diarias desde 15$. — Direcção: Luiz Simões Corrêa, director: dr. Alcides Senra, director medico
TELEPHONES 5-4001 e 5-4002

MARITIMAS

NO LLOYD BRASILEIRO

Pelo chefe de navegação do Lloyd Brasileiro, foram feitas hontem, as seguintes nomeações: o 2º piloto José de Mattos Guerreiro, para o "Atalaia"; os conferentes, Job Durzi e Deomedes Pedroso Tinoco, para o "Annibal Benevolo"; o 2º radiotelegraphista Everardo Machado de Faria, para o "Ingá"; os conferentes, José Clarimundo Marins e José Braz da Cunha, para o "Maranguape"; o conferente, Aristeo Silveira Lopes, para o "Affonso Penna" o 3º machinista, Eudocio Pinto Cavalcanti, para o "Maranguape"; o 4º machinista, José Elias Rocco, para o "Duque de Caxias"; o 4º machinista, Severiano Barbosa dos Santos, para o "Alegrete", e o praticante de commissario gratuito Alfredo Pereira Rego, para o "Annibal Benevolo".

—— O sr. Mario de Almeida despachou, hontem, os seguintes requerimentos:

Arthur Henrique restitua-se 143400; João Caetano de Araujo, pagar o saldo; Autuzo da Costa Borges manter o despacho de 15-2-31; Paulo Guedes de Carvalho, não póde ser attendido, em 21 mezes de serviço, teve 7 mezes de falta; João Santos Martins e outros attender á vista da informação do chefe de Navegação não podem, porém, embarcar no "Bagé"; José dos Santos Feitosa, em vista da informação não póde ser attendido; Radio de Oliveira Sampaio, não póde ser attendido; Zacharias de Oliveira Ribeiro não póde ser attendido; Manoel Pereira Brasil, não póde ser attendido em vista da informação; João Rodrigues Silva, indeferido; Francisco Araujo da Fonseca, indeferido; Floriano Joaquim Gonçalves sua, sem vencimentos; José Barbosa Moraes, indeferido; Alvaro Moreira da Silva, manter o desembarque; Alcides Carvalho Villar, indeferido Henrique Gonçalves Area, aguarde vaga; Manoel Antonio da Silva, aguarde opportunidade para ser augmentado, quanto ao que allega o requerente não tem procedencia; Manoel Eduardo da Silva, aguarde opportunidade para ser aproveitado; Manoel Joaquim Gonçalves indeferido; Pedro Leal, não póde ser attendido; Luiz Augusto de Andrade, apresentar-se quando tiver alta, afim de ser resolvido o que requer; João Pinheiro indique o operario mais moderno que ficou em serviço.

O "JACEGUAY" ZARPA HOJE PARA O NORTE

Commandado pelo capitão de longo curso Arnaldo Muller dos Reis, deixará hoje, a Guanabara, o transatlantico nacional "Almirante Jaceguay", da frota do Lloyd Brasileiro, que vae inaugurar a nova linha Santos-Belém.

A nave nacional vae abarrotada de carga e repleta de passageiros.

No Mundo Espirita

Obra de Redempção

Grande tarefa está reservada ao nosso paiz no conselho dos povos; affirmam mesmo os caros espiritos que dirigem o movimento de espiritualização da humanidade que o Brasil terá um posto saliente na vanguarda das nações.

Sem espirito de jacobinismo ou de partidarismo patrio, cremos que isso não será impossivel, tal a docilidade com que uma grande parte da nossa gente tem sabido acolher os ensinos espiritas ministrados pelo Alto.

Estamos crentes que não haja paiz no mundo que melhor tenha recebido a nova revelação que o povo brasileiro.

E' admiravel que num paiz que conta 75 por cento de analphabetos, como o nosso, as casas editoras de livros que se relacionam com o Espiritismo não vençam os pedidos que recebem todos os dias, de todos os pontos do Brasil, do Amazonas até ás divisas uruguayanas, e que em todas as localidades as mais longinquas, nos mais distantes rincões da terra de Santa Cruz surgem diariamente agremiações de letrados e illetrados que tomam a sério o estudo da nova philosophia, e, sem temor se entregam ás pesquisas experimentaes, de pleno accordo com a moderna psychologia que o Espiritismo adopta.

Seria, pois, de grande justeza que os nossos super-homens, que se comprometteram a trabalhar pela renovação da nossa patria, traçando, como têm traçado, programmas de valor inestimavel, voltassem as suas vistas para o Espiritismo, não para fazer delle uma religião official, mas para colherem nos seus livros, que já se contam por milhares, valorosa contribuição para a realização do seu grande desiderato.

E é de prevêr que não teriam certamente de se arrepender, assim procedendo tornariam, sem duvida, mais facil a sua missão e mais garantida a obra, cujo erguimento emprenderam e nos promettem dar com verdadeira solidez, assentada sobre base inamovivel capaz de resistir ás maiores correntezas.

Fundado sobre factos irrefragaveis, que demonstram muito bem a sobrevivencia humana, a transformação que indevidamente chamamos morte, adoptando a seu turno o methodo experimental, que é o apanagio das sciencias positivas, o Espiritismo, pela verdade das suas theorias, pela clareza e simplicidade dos seus ensinos, pela logica da sua philosophia sem egual, se recommenda á attenção de todos os homens de bôa vontade que desejam o triumpho definitivo da fraternidade e da justiça — symbolos perfeitos dos povos progressistas que, de etapa em etapa, galgam distancias na senda sacrosanta do Idéal.

Sem dogmas que prejudiquem a liberdade de pensar, sem artigos de fé que escravizem a consciencia, o Espiritismo não quer outra coisa dos homens que ser estudado sob os dictames de um juizo critico intelligente e racional, assim como que os seus factos, submettidos ao mais rigoroso contrôle, possam merecer o julgamento imparcial dos investigadores que necessitarem de suas luzes para o estabelecimento de uma crença livre, fundada não só no testemunho alheio como tambem no testemunho proprio.

E agora que é chegada a hora dos grandes empreendimentos não só na esphera politica, como tambem no terreno moral e social, o Espiritismo vem fazer um appello a todos os homens intelligentes, quer os illustres pensadores que assumiram as redeas do nosso paiz, como a todos em geral, solicitando de todos o estudo meditativo e desapaixonado das suas letras, por cujo trabalho promette larga contribuição de dadivas valorosas, capazes de formarem grandes thesouros e tornal-os incorruptiveis, mesmo para a vida, ansiosamente por todos desejada, sua além da morte.

Ahi fica o appello, com votos sinceros a Deus que seja bem recebido por todos os que querem a felicidade do Brasil e a sua propria felicidade.

(Transcripto da "Revista Internacional do Espiritismo", de Mattão, São Paulo).

RONDA NOCTURNA

Quando tudo descansa e dorme e se aquieta,
Ouvindo da coruja uns agoiros de reza,
Como assombrado vulto impalpavel de asceta,
Levanto-me alta noite em solliloquios... Pesa
Então dentro de mim toda a emoção do poeta.

Qual inerte fakir, mumiatico, no no leito,
Inflammado entre as mãos o meu craneo, me assento.
E os olhos d'alma abrindo o mundo immenso espreito
E ausculto a vibração de todo o pensamento
E sinto a sensação que existe em todo o peito.

Ninguem sabe, é verdade, eu guardo na lembrança,
Dentro do subjectivo, um mundo material.
Onde ha prantos de velho e risos de criança
E onde desfila, á noite, a procissão fatal
Dos que passam sem fé, sem sol, sem esperança!

Meu silencio de dôr pelas dôres do mundo!
Horas tristes de pranto em que soluço em prece
Por toda a magua alheia e pessimismo fundo
De todo pobre sêr humano que padece,
Sem saber de que falta é o soffrimento oriundo!

Só tu sabes, meu Deus, as lagrimas que eu choro
Pelos que passam sós — famintos de oração!
Só tu sabes, Senhor, como me elevo e óro
Pelo mais infeliz dos sêres — meu irmão,
Por quem soffro e trabalho e me esforço e te imploro!

Ninguem sabe, é verdade, eu guardo na lembrança,
Dentro do subjectivo um mundo material,
Onde ha prantos de velho e risos de criança
E onde desfila, á noite, a procissão fatal
Dos que passam sem fé, sem sol, sem esperança!

Carangola, Minas.

Kruger Mattos

(Do livro inedito "Orações do Silencio").

Consultorio mediumnico

Continuaremos a attender a todas as pessoas que desejarem consultas para o physico e conselhos para o moral bastando para isso mandarem-nos nome, residencia e edade acompanhados de enveloppe sellado para resposta.

Consultorio de Advocacia

"O Mundo Espirita" desejando ser util a todos dentro dos moldes espiritas, criou este consultorio, sob a direcção de competente advogado espirita.

Para consultas é bastante mandarem-nos nome, residencia e alguns dados sobre a questão a tratar e enveloppe sellado para resposta.

NOTICIARIO

SESSÕES QUE SE REALIZAM HOJE

Federação Espirita Brasileira — Avenida Passos ns. 28 e 30, ás 19 1/2 horas.

Congregação Espirita Francisco de Paula — Rua Marquez de Valença n. 43, ás 20 horas.

União Espirita Suburbana — Rua Hemengarda n. 413, Meyer, ás 20 horas.

Centro Espirita Vicente de Paula — Rua Dr. Nabuco de Freitas n. 120, ás 20 horas.

Centro Espirita Deus e Luz — Rua Marquez de Abrantes n. 4, sobrado, ás 20 horas.

Ponto Espirita Amar a Deus — Travessa Cordeiro n. 15, Engenho de Dentro, ás 20 horas.

"TRIBUNA DO POVO"

Leiam, no proximo dia 2 de março, segunda-feira, ás 9 horas, este novo jornal, onde inseriremos uma importante secção Espirita, sendo iniciada com uma collaboração importante de M. Quintão, actual vice-presidente da Federação Espirita Brasileira.

AOS ESPIRITAS DO BRASIL

O Conselho da Liga Espirita do Brasil communica em additamento, aos directores de associações espiritas e outras aggremiações do interior do paiz, comprehendidas no convite que vem fazendo para tomarem parte na grande reunião de 31 de março, entrante, que aquelles que não poderem fazer-se representar pelos seus directores ou legitimos representantes, poderão fazel-o por meio de officios ou cartas de adhesão dirigidas ao Conselho da Liga Espirita do Brasil, aguardando o resultado da mesma reunião, afim de receberem as instrucções em relação a tudo que ficar assentado para o proseguimento do movimento acautelador dos direitos e prerogativas de ampla liberdade de culto, de pensamento, do ensino leigo nas escolas publicas e da separação das egrejas do Estado, que tão sabiamente faculta a Constituição Federal no art. 72 e paragraphos respectivos.

GRUPO ESPIRITA FRATERNIDADE CHRISTÃ

Rua Dr. Nunes, 230 — Olaria

Hoje, ás 20 horas, fará uma conferencia neste Centro, o confrade Sebastião Baptista de Mello, sob o thema "O Hervismo e a Fé".

Entrada franca.

IMPORTANTE

O encarregado desta secção attende a todos os interessados diariamente, nesta redacção, das 18 ás 19 horas.

No Lloyd Brasileiro

Bellezas da administração passada — Batalhão Romeu Braga

Assistimos diariamente, em meio ao tumultuar das paixões desencadeadas pela refrega de outubro, brados de revolta sob os mais variados aspectos e pelos mais desparatados motivos.

Hontem, por exemplo, esteve em nossa redacção um grupo de maritimos dos taes que tomaram parte no famoso "Batalhão Patriotico Romeu Braga".

Queixam-se elles de haverem sido illudidos na sua boa fé pelos commandantes Orlando Ramos, Braga Junior, sargento Hermogenes, general Moura Nobre e outros.

Dizem mais que ficaram sem as suas cadernetas de embarque, visto que ellas se achavam em poder do "commandante" daquella "unidade", o qual desappareceu em meio do caminho, levando tambem comsigo, o dinheiro das "praças".

Deante de um facto de tamanha gravidade, resolvemos aconselhal-os a levarem sua queixa á Commissão de Syndicancia daquella Companhia.

Isenção de direitos no despachos de materiaes

UM PEDIDO DO GOVERNO DE MINAS ENCAMINHADO AO MINISTERIO DA FAZENDA

Ao Thesouro Nacional, o inspector da Alfandega remetteu os requerimentos da Societé Sucrerie Bresilienne, pedindo isenção de direitos para os seus materiaes e o processo referente ao pedido do governo de Minas, tambem, sobre isenção de direitos para os materiaes da Escola de Agricultura de Viçosa, do referido Estado.

ALBAPENITUM
E' o especifico da GRIPPE
247, R. São Pedro, 247

Na Central do Brasil

PARA MELHORAR O SERVIÇO TELEGRAPHICO

Para melhor facilidade do serviço da chefia dos telegraphos, a partir de 1º de março proximo ficarão divididos os trabalhos da seguinte forma:

1º districto — Trecho de D. Pedro II a Mangaratiba, com séde em D. Pedro II;

2º districto — Deodoro e ramaes de Austin e Paracamby, com séde em Barra do Pirahy;

3º districto — Barra e ramaes de Piquete e Bananal e variante de Poá, com séde em Rezende;

4º districto — Barra, com séde em Parahyba do Sul;

5º districto — Palmyra a Bello Horizonte (bitola larga) e ramaes de Piranga, com séde em Barbacena;

6º districto — Dr. Joaquim Murtinho (bitola estreita) e ramaes de Ponte Nova e Santa Barbara, com séde em Sabará;

7º districto — General Carneiro a Corynthо e ramaes de Diamantina, com séde em Sete Lagôas;

8º districto — Corynthо e ramaes de Montes Claros e Pirapora, com séde em Corintho;

9º districto — Alfredo Maia a Porto Novo, com séde em Magno.

FALTA D'AGUA

Na manhã de hontem houve grande falta de agua nas caixas da linha de suburbios da bitola larga. Por esse motivo os trens suburbios tiveram grande atrazo, occasionando a suppressão dos trens S. U. 55 e 56. Foram pedidas providencias á Inspectoria de Aguas.

ESTA' DESIMPEDIDO O RAMAL DE OURO PRETO

Ficou completamente desimpedido o ramal de Ouro Preto. Por esse motivo a administração da Central do Brasil determinou que a partir de hontem, corressem em todo o percurso os trens M. O. e M. O. 2. Os referidos trens faziam baldeação em virtude da interrupção da linha, nos kilometros 592 e 599.

PODEM REQUISITAR PASSAGENS

Pódem requisitar passagens de transportes os srs. Arthur Hehl Neiva, official de gabinete, e o capitão de mar e guerra Roger Augusto Siqueira, inspector do Arsenal de Marinha de Matto Grosso.

SOLICITOU LICENÇA

Tendo solicitado licença, o inspector de linha Augusto Meirelles, o chefe do trafego designou para substituil-o o agente de 1ª classe da Central do Brasil, Antenor Rezende da Silva, para servir no 1º districto.

PASSAGENS GRATIS

A estação D. Pedro II forneceu, hontem, por conta dos diversos ministerios e outras repartições, 318 passagens, na importancia total de 7:638$200.

Associação Christã de Moços

Conforme já se tem annunciado realizar-se-á amanhã, 28, ás 20.30 horas, em seu salão de festas, um programma litero-musical.

E' um dos melhores programmas que temos apresentado; e dada a notoriedade dos amadores que tomarão parte nessa hora de arte, antecipamos desde já o exito e brilho que terá a referida festividade.

Estes festivaes são organizados com o fim de melhorar a educação artistica, da mocidade associada á A. C. M.

O programma annunciado será dirigido pelo "Circulo da Juventude" em commemoração ao seu 1º anniversario.

São convidados os srs. socios, amigos e exmas. familias.

GARANTIA INDUSTRIAL PAULISTA

GIP CONTRA ACCIDENTES DO TRABALHO

Succursal do Rio de Janeiro Rua Republica do Perú' 40—1º andar—Antiga Rua Assembléa

A GIP é a unica companhia que só faz seguros contra accidentes do trabalho Tem agencias nas mais importantes cidades do Brasil

Séde: R. Barão de Itapetininga, 18 (8º andar)
TELEPHONE 4—7759 — CAIXA POSTAL, 2577 — End. Telegr. "GIP" S. PAULO
FILIAL NO RIO DE JANEIRO — RUA REPUBLICA DO PERU', 40-1º. Telephone: 2—1033.

Loteria do Estado do Rio
SYSTEMA DE URNAS E ESPHERAS
Fiscalizada pelo Governo do Estado — Extracções ás 15 horas
HOJE — 30:000$000 — Inteiro, 2$400 — Terço, $800
TERÇA-FEIRA — 25:000$000 — Inteiro, 1$600 — Meio, $800
SEXTA-FEIRA, 13 DE MARÇO
100:000$000
INTEIRO — 8$000 — x — DECIMO — $800
PAGAMENTOS NA COMP. INTEGRIDADE FLUMINENSE
Rua Visconde do Rio Branco, 499, Nictheroy
(Em frente á estação das barcas)

PEQUENOS ---- ---- ANNUNCIOS
NESTA SECÇÃO OS ANNUNCIOS NÃO DEVEM TER MAIS DE 20 LINHAS

ESCRIPTORIOS
No Edificio Odeon, em frente ao Monroe, alugam-se escriptorios grandes e pequenos, desde 300$000 mensaes.

Cartões de Visita
Em RELEVO — Entregas em 24 horas
Cento — 12$000
PAPELARIA RIBEIRO
Rua Ouvidor, 164

LIVRARIA ALVES
Livros collegiaes e academicos
RUA DO OUVIDOR, 168

J. PINTO Consegue os melhores juros para hypothecas e as melhores condições para a compra, venda, concertos, construcção e avaliação de propriedades. Rua Buenos Aires, 109, 1.º. Phone 3-5122.

CARITAS SOCIAL

A Sociedade "Caritas Social" continuando a interessar-se pela mocidade feminina, communica que possue actualmente maior numero de quartos ao alcance de moças de boa conducta que lhe queiram dar a preferencia.

Trata-se na rua Marquez de Abrantes, 18.

PERDEU-SE a cautela A. 20.1.. da casa Gonthier — (Henry Filho & Cia.) — filial á rua Sete de Setembro, 195.

INFORMAÇÕES COMMERCIAES

CAMBIO

4 3|16 a 4 7|32

O mercado de cambio abriu e funccionou, hontem, ainda mal collocado e frouxo, com os bancos operando pouco accessiveis. A procura era activa e continuavam escassas as letras particulares. O Banco do Brasil baixou a 4 7|32 d. e os outros operavam a 4 3|16 d. e compravam a 4 7|32 d., com dinheiro para o dollar a 11$7000.

Na reabertura, o mercado apresentou-se inalterado e assim se manteve até fechado.

OS BANCOS AFFIXARAM AS SEGUINTES TAXAS PARA COBRANÇAS

A 90 d|v.: — Londres, 4 3|16 a 4 7|32; (libra, 57$313 a 56$889); Paris, $460 a $464; Nova York, 11$755 a 11$835; Canadá, 11$835.

A vista — Londres 4 5|32 a 4 3|16; (libra, 57$744 a 57$313)); Paris, $463 a $466; Italia, $619 a $623; Portugal, $534 a $539; Provincias, $539 a $545; Nova York, 11$800 a 11$890; Canadá, 11$885; Hespanha, 1$265 a 1$290; Provincias, 1$290 a 1$300; Suissa, 2$282 a 2$295; Buenos Aires, papel, 3$850 a 3$950á Montevidéo, 8$400 a 8$550; Japão, 5$880 a 5$885; Suecia, 3$190 a 3$200; Noruega e Dinamarca, 3$185 a 3$190; Hollanda, 4$770 a 4$775; Belgica, papel, $331 a $332; ouro, 1$635 a 1$660; Slovaquia, $353;; Allemanha, 2$810 a 2$930; Rumania, $072 a $075; Austria, 1$080 e Chile, 1$140.

SAQUES POR CABOGRAMMA

A vista — Londres, 4 1|8 a 4 9|16; Paris, $467 a $469; Italia, $625; Nova York, 11$915 a 11$950; Canadá, 11$915; Hespanha, 1$275; Belgica, papel $334; Portugal, $536; Suissa, 2$305; Holanda, 4$780; Suecia, 3$200; Noruega e Dinamarca, 3$200; Allemanha, 2$840; Buenos Aires, papel, 3$960; Montevidéo, 8$410; Japão, 5$910 e Slovaquia, $355.

CAFE'

TYPO 7, 17$000

O mercado de café abriu e funccionou hontem sustentado e sem firmeza nas cotações, muito embora os negocios tivessem accusado maior desenvolvimento sobre o typo 7 disponivel que cotou-se a base de 17$000, por arroba.

As vendas realizadas foram de 10.289 saccas na abertura e de 6.356 á tarde, no total de 16.645 ditas.

Fechou animado e com tendencias, apesar disso, para proseguir em declinio.

COTAÇÕES

Typos	Por arroba
Typo 3	20$200
Typo 4	19$400
Typo 5	18$600
Typo 6	17$800
Typo 7	17$000
Typo 8	16$000

Pauta semanal, 1$190 por kilogramma.

Imposto mineiro, 4$567 papel, por 1$000 ouro, por sacca.

— Em Nova York a bolsa accusou no fechamento anterior uma baixa de 3 a 4 pontos nas opções.

O MOVIMENTO ESTATISTICO FOI O SEGUINTE:

Entradas, 20.367 saccas, sendo 1.345 pela Leopoldina, 4.836 pela Central e 14.186 pelos Armazens Reguladores e Autorizados.

Desde o dia 1º do mez, entraram 356.808 saccas; média, 14.272; desde o 1º de julho, 2.611.076; média, 10.579; idem, no anno passado, 2.085.959 ditas.

Embarques, 4.705 saccas; sendo 3.325 para os Estados Unidos; 1.030 para a Europa e 350 para o Rio da Prata.

Desde o dia 1º do mez, foram embarcadas 357.523 saccas; desde o dia 1º de julho, 2.547.619; idem, no anno passado, 1.907.731, ficando em "stock" 277.741; idem, no anno passado, 323.820 ditas.

—— O mercado de Santos não funccionou

Entraram nesse mercado, 41.300 saccas; sairam, 67.013; foram embarcadas, 31.306, ficando em stock, 967.691, contra 1.107.624 ditas, no anno passado.

— Por Jundiahy passaram, com destino a Santos, 20.000 saccas.

ALGODÃO

Firme, com cotações inalteradas e negocios parcimoniosos, abriu e funccionou hontem o mercado algodoeiro.

O movimento estatistico foi o seguinte:

	Fardos
Entradas	463
Saidas	303
Stock	5.061

As cotações de hontem, foram as seguintes:

Preços para 10 kilos

Fibra longa — Seridó:	
Typo 3	37$000
Typo 5	35$000
Fibra media — Sertões:	
Typo 3	34$000
Typo 5	31$500
Ceará:	
Typo 3	33$000
Typo 5	31$000
Fibra curta — Mattas:	
Typo 3	32$000
Typo 5	30$000
Paulista:	
Typo 3	n|c.
Typo 5	n|c.

O mercado a termo não funccionou.

ASSUCAR

Em posição fraca, com cotações em declinio e negocios paralysados, abriu e funccionou hoje o mercado disponivel de assucar.

O movimento estatistico foi o seguinte:

	Saccas
Entradas	6.683
Saidas	8.466
Stock	606.183

As cotações para hontem, foram as seguintes:

Preços para 60 kilos

Branco crystal	37$000	39$000
Branco 2º jacto	Não ha	
Branco 3ª sorte	31$000	32$000
Mascavinho	31$000	34$000
Crystaes amarello	33$000	34$000
3º jacto	Não ha	
Mascavo	29$000	31$000

O mercado a termo, por falta de numero legal de corretores, não funccionou.

MERCADO DE TITULOS

Foram negociados, hontem, os seguintes titulos:

Apolices:

4 Uniformizadas, 1:000$	770$000
2 D. Emis. nom. 1:000$	760$000
26 Idem, idem	765$000
1 Idem, idem	755$000
100 Idem, port.	708$000
118 Idem, idem	707$000
406 Idem, idem	706$000
2 O. Thes. 500$ 1930	825$000
10 Idem 1:000$ 1930	927$000
100 Idem, idem	926$000
543 Idem, idem	925$000
3 Obrig. Ferroviarias 3ª	935$000
15:000$ O. Thes. 1921	1:000$
9 Est. do Rio, 4%	87$000
51 Idem, idem	86$500

Municipaes:

8 Emp. de 1906 port.	144$500
10 Idem de 1920 port.	135$000
52 Dec. n. 1535 port.	159$000
250 Idem n. 1948 port.	150$000
10 Idem n. 2339 port.	160$000
20 Idem n. 3264 port.	150$000

Debentures:

165 Banco do Brasil	385$000
1 D. de Santos port.	245$000
200 Minas de S. Jeronymo	74$000
200 Idem	74$500

CENTRO COMMERCIAL DE CEREAES

De accordo com o boletim fornecido pelo Centro Commercial, são os seguintes os preços para a semana corrente.

ARROZ		60 kilos
Agulha es. brilh.	70$000	72$000
Idem, sup. bril.	63$000	65$000
Idem Especial	62$000	64$000
Idem superior	52$000	54$000
Idem, bom	40$000	42$000
Idem regular	34$000	36$000
Japonez esp.	37$000	38$000
Idem de 1ª	34$000	35$000
Idem de 2ª	30$000	32$000
Idem regular	26$000	28$000
Typos Jap. bons	26$000	28$000
ALFAFA		Kilo
Nacional ou est.	$320	$340
AMENDOIM		25 kilos
Em casca	21$000	22$000
ALHOS		Cento
Nacionaes	—	—
Estrangeiros	6$500	7$500
ALPISTE		Kilo
Nacional	1$350	1$400
Estrangeiro	1$450	1$500
ARARUTA		Kilo
Araruta	—	—
BACALHA'O		58 kilos
Especial	135$000	150$000
Superior	125$000	128$000
Escamudo	90$000	95$000
BANHA		Caixa
P. Alegre e Lag.	190$000	198$000
Itajahy	195$000	200$000
BATATAS		Kilo
do interior	$300	$480
Do Sul	—	—
Estrangeiras	Não ha	
FARINHA DE MANDIOCA		50 kilos
Fina, P. Alegre	21$500	22$000
Entre-Fina	17$500	18$000
Grossa	15$000	16$000
ERVILHAS		Kilo
Ervilhas	2$000	2$100
CEBOLAS		Kilo
Nacionaes	$400	$460
Estrangeiras	—	—
FEIJÃO		60 kilos
Preto esp., Porto Alegre, novo	27$000	28$000
Preto bom	15$000	16$000
Branco	20$000	22$000
Manteiga (novo)	33$000	34$000
Mulatinho (novo)	26$000	28$000
Fradinho, nac.	34$000	35$000
Cores não espec.	18$000	20$000
Fradinho, estrang.	44$000	46$000
Cores não espec.	20$000	25$000
GRÃO DE BICO		Kilo
Grão de bico	2$100	2$400
LENTILHAS		Kilo
Lentilhas	$660	$700
LOMBO		Kilo
De porco salgado (mineiro)	2$700	3$000
De porco salgado (do Sul)	2$300	2$500
HERVA MATE		Kilo
Herva-mate	$800	$900
MANTEIGA		Kilo
Do interior	4$600	$5200
Do Sul	—	—
POLVILHO:		
Do Norte	$460	$480
Do Sul	$400	$420
MILHO		60 kilos
Cattete, verm.	17$000	17$500
Idem, amarello	15$000	15$500
Idem, mesclado	12$000	13$000
Cunha ou Dente de Cavallo	—	—
TAPIOCA		Kilo
Tapioca	$900	1$200
TOUCINHO		Kilo
Mineiro	2$200	2$400
Paulista	2$800	2$900
De fumeiro	3$000	3$100
XARQUE		Kilo
Mantas puras — R. da Prata	3$000	3$400
Patos e mantas, R. da Prata	2$700	3$000

Nos luxuosos salões do Automovel Club do Brasil, "Diario Carioca" realisará amanhã, ás vinte e duas e meia horas, o sumptuoso baile que consagrará Nenê Baroukel -- A Melhor Declamadora Brasileira. -- O enthusiasmo que vem precedendo a elegante festa antecipa a previsão de um acontecimento de rara projecção no alto mundo social carioca

CAPITAL 100 REIS

Diario Carioca

INTERIOR 200 REIS

Director : J. E. DE MACEDO SOARES

Anno IV — Numero 819 | Rio de Janeiro, Sexta-feira, 27 de Fevereiro de 1931 | Numero avulso 100 réis

Por causa de uma bofetada

Um homem foi assassinado, hontem, á noite, na Parada Lucas

Hontem, pouco antes de meia noite, desenrolou-se mais uma barbara scena de sangue na Parada de Lucas, cujo epilogo, foi fatal.

Ha dias, Turibio Isidoro da Costa, preto, com 30 annos de edade, brasileiro, casado, residente á rua Silva Gomes n. 109, teve uma contenda com Aristides de tal, tambem morador na zona. A certa altura, Turibio vibrou em Aristides, violenta bofetada. O aggredido, cego de odio, jurou vingar-se. Passaram-se os dias. Hontem, os dois contendores se defrontara, na rua Lucas Rodrigues, na juncção com a Estrada Rio-Petropolis.

Não houve tempo para coisa alguma. Aristides, vendo que chegara a hora propria para tirar uma desforra, sacou do revólver fazendo alguns disparos. Todos os projectis attingiram o alvo. Turibio, ferido de morte, tombou quasi sem vida, vindo a expirar pouco depois. E Aristides de tal, que é brasileiro, branco, com 32 annos de edade, perpetrado o crime, evadiu-se.

O commissario Maia, do 22º districto, esteve no local, arrolando testemunhas e apurando o facto.

Pouco depois o cadaver do infeliz Turibio foi removido do Posto Central da Assistencia para o necroterio da Saude Publica.

Foi instaurado rigoroso inquerito em que já estão sendo ouvidas varias testemunhas.

Uma criança victima de lamentavel accidente

O automovel passou-lhe sobre o ventre

Occorreu, hontem, na rua General Pedra, um desastre de consequencias funestas.

O menino Orlando, de sete annos, brasileiro, morador na casa n. VII duma avenida existente naquella rua, brincava, distrahidamente, quando o automovel n. 7353, que por ali passava em grande disparada, o colheu, matando-o instantaneamente.

Com effeito, não tendo tempo de fugir, á approximação do auto, o pequeno foi colhido em cheio, passando-lhe as rodas do vehiculo sobre o ventre, que se dilacerou. A Assistencia, chamada, compareceu, mas inutilmente.

O infeliz menino era filho do operario José Garcia de Menezes.

O maior evocador da Amazonia

Acha-se, aqui, Raymundo Moraes

De Manáos, onde exerceu, por duas vezes, com a alta proficiencia e o remarcado brilho que deviam esperar-se, as funcções de director da Imprensa Publica, chegou, recentemente a esta cidade, fazendo escala por Belém, onde o haviam forçado a passar alguns dias os seus velhos confrades do "Estado do Pará", esse extraordinario escriptor cuja obra, considerada em conjunto, é a primeira tentativa do genio brasileiro, mais precisamente, do genio amazonico, para realizar uma transposição esthetica e uma perpetuação artistica de tantas bellezas reunidas no Extremo-Norte.

Raymundo Moraes possue já um nome de tão altas refulgencias e vivas resonancias, que as pennas escrupulosas hesitam, na hora de adjectival-o.

A' sua gloria lidima e imperecivel bastaria, em rigor, o monumental e, ao mesmo tempo, lindo livro que se chama "Na Planicie Amazonica". Outros, porém, não menos valiosos, lhe amparam e realçam a justa fama de erudito, de pensador, de artista: "Notas de um jornalista", "Cartas da Floresta", "Paiz das Pedras Verdes". E isto sem se falar na immensa obra que elle tem disseminado por jornaes e revistas do paiz e do estranjeiro.

Ligado por antigos laços de forte sympathia espiritual, a diversos trabalhadores do DIARIO CARIOCA, inclusive ao respectivo director, veiu Raymundo Moraes visitar-nos, trazendo-nos, com os renovados protestos de sua estima, um régio presente — a noticia de que vae agora promover a publicação do maior de seus trabalhos, uma verdadeira encyclopedia regional com delicadezas e fulgores de obra d'arte, que terá este suggestivo titulo: "O meu diccionario das coisas da Amazonia".

Está hospedado no Hotel Avenida.

"Profiteuses" da credulidade publica

Já agora, as famosas cartomantes não podem mais fazer exhibições — E' preciso acabar, de vez, com o remedio do habeas-corpus em favor dessas criminosas

A POLICIA ESTA' AGINDO COM ENERGIA CONTRA ESSA GENTE PERIGOSA

A exploração da credulidade publica, no Rio de Janeiro, já assumiu proporções epidemicas. As famosas cartomantes que o espirito artimanhoso da celebre madame Zizina escolou, porque, cabe a ella, realmente, a palma da cartomancia, espalharam-se prodigiosamente por toda a cidade, infestando-a como se fôra um pandemonio. Viam-se adivinhas por toda a parte e os jornaes exhibiam longas tiradas de annuncios, nos quaes as taes pythonizas porfiavam por proclamar da maneira mais convincente e escandalosa a sua arte maravilhosa de desvendar o futuro. E o negocio era tentador...

O povo carioca é credulo, por excellencia. Facil de se explorar. Os jardins luminosos da Gloria e a soberbia imponente dos gigantes de cimento armado que se erguem na "Cinelandia", marcos esplendentes de civilização avançada, contrastam, flagrantemente, com a ingenuidade simploria dos cariocas, seja de Cascadura ou do Morro do Salgueiro, seja de Copacabana ou do Cattete, indistinctamente. Viemos de hontem e dir-nos-ão crianças espertas, a quem as lendas absurdas empolgam e deslumbram. Ha, mesmo, entre nós, que constituimos um povo eminentemente sentimental, mais coração que espirito, a tendencia innata para o sobrenatural, a volupia do impossivel, no campo das preoccupações metaphysicas...

Por isso mesmo o commercio da cartomancia florescia invejavelmente. E não foi sem motivo que a policia, em muito bôa hora, lembrou-se de criar a delegacia especializada contra torpes explorações dessa ordem. E a arte de adivinhar, erigida em profissão, como uma ignobil cilada á bolsa alheia, começou a ser combatida energicamente.

Se houve, na policia draconiana do antigo regimen algum serviço que se pudesse aproveitar, foi justamente o que se confiou ao sr. Augusto Mendes. E produziu resultados satisfatorios. Perfeitamente salutares. Em pouco, a cidade estará mais ou menos saneada. O expurgo das cartomantes foi completo. Muitas abandonaram a profissão, fechando os "consultorios". Outras foram mais praticas: tomaram a barca e se transferiram para a vizinha capital. Estabeleceram-se em Nictheroy, para onde se fazia, diariamente, a romaria enorme dos credulos. Com isso lucrou muita gente, inclusive a "Cantareira", que teve augmentado o numero de passageiros nas suas embarcações... Aqui ficou o então delegado Augusto Mendes, com a sua gente especializada, como sentinella, alerta contra qualquer tentativa de regresso, emquanto lá, accrescida a clientela, com a população das duas capitaes, as famosas pythonizas tripudiaram sobre os zelos patrioticos daquella autoridade.

NOVAMENTE NO RIO DE JANEIRO

Veiu a revolução. A' deposição das autoridades que collaboravam no antigo regimen, seguiu-se como uma consequencia logica, um resultado inevitavel, infelizmente inevitavel, nos primeiros instantes, a desorganização dos serviços policiaes. A delegacia especializada contra os exploradores da credulidade publica, bem assim, as outras secções de policia technica ficaram acephalas e desapparelhadas.

Era justo, natural. Só com tempo e apurados cuidados poder-se-ia organizar uma policia perfeitamente identificada com o regimen novo que a Revolução vinha de inaugurar. A confusão estabelecida no tumulto dos primeiros dias era, por isso mesmo, plenamente justificavel. Tanto que não tardou se constituir uma organização policial norteada por uma mentalidade authenticamente revolucionaria. Ainda assim as falhas são notaveis e só a reforma annunciada para breve dará a ultima pá de cal na obra completa.

As cartomantes foram das que melhor se aproveitaram da tal confusão, E, como lhes conviesse, estabeleceram-se de novo na nossa capital, vieram vindo, uma a uma, paulatinamente até que, em pouco tempo, estavam todas, novamente, em pleno Rio de Janeiro.

A REORGANIZAÇÃO DO SERVIÇO ESPECIALIZADO

O DIARIO CARIOCA repetidas vezes chamou a attenção do chefe de Policia, dr. Baptista Luzardo, para a omissão injustificavel do policiamento especializado contra toxicos, entorpecentes e cartomancia. Mostrámos e provámos a necessidade gritante de se reorganizar, emquanto antes, tal apparelho, uma vez que, não somente a cartomancia e congeneres, voltavam a lavrar, abertamente, na cidade.

Felizmente s. ex. não se fez surdo ás nossas advertencias e, pouco depois, era o mencionado policiamento confiado ao dr. Cesar Garcez, autoridade criteriosa e entendida no assumpto.

AS PRIMEIRAS ESCARAMUÇAS

De dias para cá, o delegado Garcez iniciou a campanha de repressão á cartomancia, visitando os seus antros, quasi todos, situados ou nos pontos elegantes ou nos mais movimentados da cidade.

Ahi, foram presos, conduzidos á 1.ª delegacia auxiliar e autuados em flagrante entre outros exploradores:

O "professor" M. Camara, esposo da celebre "Madame Zizina", cujo espirito diabolico implantou, por assim dizer, na cidade, a exploração da cartomancia. O conhecido "professor" possuia uma optima clientela e foi surpreendido em flagrante, justamente quando attendia a innumeros consulentes.

Madame Virginia Pires, com 34 annos de edade, natural de Berlim, casada, filha de Ivo Kromital e Sema Kromital, que se diz costureira e residente á rua Henrique Valladares n. 39. Virginia é intelligente e sagaz. Fala correctamente o portuguez e sabe captivar os que della se approximam.

Rosa Grego, syria, de 26 annos de edade, casada, domestica, filha de Benite João e Persa João, residente á rua Barão de Mesquita n. 1.101.

A syria impressiona melhor os incredulos. Ha no seu olhar, no seu semblante, qualquer coisa de forçado mysterio, capaz de illudir os incautos.

E, por fim, Olga Schmidt, moradora á rua Barão de Ipanema, n. 76. Mme. Olga é de todas, a mais intelligente. Residindo em uma vivenda luxuosa, no bairro mais elegante da cidade, está em contacto, sómente com damas e cavalheiros do "grand monde" carioca.

Foi presa pelo delegado Horacio Accyoli, do 30º districto, justamente quando procurava attender a uma consulta da autoridade, que dissimuladamente, aproveitou-se de um truc para colhel-a, em flagrante.

E' PRECISO ACABAR, DE VEZ, O REMEDIO DO HABEAS-CORPUS

Existem, ainda, varias cartomantes exercendo a profissão illicita, pela cidade, porque, infelizmente, não são em pequeno numero.

O mais interessante é que a maioria dellas valem-se do habeas-corpus para ludibriar o povo, sem estarem expostas ás escaramuças e vexames da Policia. E como conseguem o remedio da Justiça?

E' sabido que o Codigo Penal prohibe terminantemente o exercicio da cartomancia, sendo estabelecida multa de 500$000 e prisão cellular, de 6 mezes, contra os exploradores.

Entretanto o Supremo lhes concede a immunidade do habeas-corpus. O facto facilmente se justifica.

Quando as cartomantes impetram, por intermedio dos seus advogados, uma ordem de habeas-corpus, provam, com documentação sobeja, que são apenas professoras de chiromancia, de psychologia experimental e quejandas. Ora, assim sendo, impossivel se torna, negar-lhes o pedido. O que é preciso se tomar doravante é mais criterio e rigor na concessão de taes ordens. E, no mais, como medida summaria, que sejam sem demora, cassadas todas ordens já concedidas.

CARTOMANCIA E CHIROMANCIA

As famosas pythonisas que exploram o povo carioca, são, apenas, cartomantes. Põem cartas ou lêem no chamado livro de Phatma que encerra, dizem ellas, os segredos da arte oriental de prever o futuro, quando a verdade é que esse livro é apenas um compendio de coisas symbolicas, um breviario de lendas mythologicas. Mas, a chiromancia, isso ellas ignoram. Fingem ou simulam que entendem porque, de facto, constitue uma sciencia mais ou menos occulta. Pode-se dizer que faz parte da psychologia experimental. Já alguns medicos applicam-na, na sua clinica.

Madame Freyal, famosa por muito tempo em Paris e mme. Esteel, em Londres, foram verdadeiras expoentes da sciencia occulta e, com grande successo, fizeram alguns prodigios. A chiromancia tende á perfeição, como todas as sciencias.

Talvez, em breve, entre para o rol das coisas positivas, mathematicas. Até aqui, nada de novo e só nos detemos neste ponto para frizar a differença chocante que existe entre as *profiteuses* da credulidade do nosso povo e as verdadeiras chiromantes que não existem entre nós.

Mme. Rosa Grego — Mme. Virginia Pires

Moralizando as praias de banho

As autoridades do 30º districto effectuaram, hontem, á hora animada do banho, a prisão de varios banhistas, que se apresentavam em trajes reduzidos.

Como o regulamento já está bastante conhecido, foram inuteis as desculpas apresentadas pelos mesmos, sendo todos conduzidos á delegacia onde pagaram a multa de 20$000, retirando-se depois.

Foram os seguintes os presos de hontem: José Seixas, residente á rua Miranda n. 209, empregado no commercio; Raul Ferreira, estudante, residente á rua General Polydoro n. 606; Manoel Costa, academico, morador á rua dos Chapelleiros n. 193.

Dois fallecimentos no Hospital de Prompto Soccorro

Falleceu hontem, á noite, no Prompto Soccorro, onde se encontrava hospitalizado, desde o dia 24 do corrente, por ter sido victima de uma bala casual, o soldado do Exercito José Fernandes das Neves Junior, branco, de 21 annos de edade, solteiro, brasileiro, vigia do Forte da Lage.

Tambem expirou, no Hospital de Prompto Soccorro, onde fôra internado hontem, á tarde, victima de um atropelo de automovel, o menor José, de 9 annos, filho adoptivo de Arnaldo Duarte, morador á rua Azevedo Lima, n. 172. O inditoso menino foi colhido por um vehiculo á rua Haddock Lobo.

Os dois cadaveres foram removidos para o necroterio do Instituto Medico-Legal.

O problema da saccaria nacional

A importante reunião de hontem, no Ministerio do Trabalho

Realizou-se, hontem, no Ministerio do Trabalho, sob a presidencia do sr. Lindolfo Collor, a reunião expressamente convocada para tratar do problema da saccaria nacional.

Estavam presentes o presidente da Associação Commercial, o syndico da Junta de Correctores, os presidentes do Centro do Café e do Centro Industrial, além de varias pessoas outras interessadas no assumpto.

Dando começo aos trabalhos, declarou o sr. Lindolfo Collor que se tratava de examinar um problema que tanto o governo, como as classes conservadoras, como o publico em geral, consideravam do mais relevante interesse publico. Julgava-se dispensado de fazer qualquer introducção a respeito, porque isso seria dizer generalidades a pessoas enfronhadas no assumpto e ali reunidas para examinal-o cuidadosamente. Formula, então, o ministro duas perguntas: ha possibilidades de substituir-se a materia prima estrangeira pela materia prima nacional no fabrico dos saccos? Neste caso, qual ou quaes as materias primas indicadas para essa substituição?

Terminando o sr. Lindolfo Collor, teve a palavra, o sr. Albuquerque Lima, da Companhia Silveira Machado, que sustentou a supremacia do sacco de juta sobre o sacco de algodão. Disse que o primeiro é um typo já universalmente padronizado, mais resistente, mais apropriado e mais barato. Lembra que os Estados Unidos, sendo, embora, os maiores productores de algodão são os maiores importadores da juta. E termina dizendo que todas as tentativas para a fabricação de saccos de algodão têm fracassado.

Neste ponto, o sr. Tassara apartea:

— Todos os cereaes do Norte são exportados em saccas de algodão e em excellentes condições.

O orador prosegue o seu discurso, lendo varios documentos para demonstrar que o sacco de juta é insubstituivel.

Falou, depois, o sr. Amilcar Veiga, que fez uma exposição de um sacco de seu invento o qual, segundo declarou, substitue perfeitamente o de juta. E' um sacco, disse elle, em tudo semelhante ao outro, na fiação, na côr, na estructura, na resistencia e no preço.

Outros oradores fizeram, a seguir, o uso da palavra, depois do que falou, ainda, o sr. Nunes Tassara, syndico da Junta de Corretores.

Disse o sr. Tassara que não passam de erroneos preconceitos as objecções feitas ao uso dos saccos de algodão para a nossa exportação caféeira, em substituição aos saccos de juta. Os inconvenientes apontados pódem ser removidos facilmente, em que pese o prestigio de uma tradição de 50 annos, no uso da juta para a fabricação de saccos. E' preciso que se façam os estudos necessarios para a adopção da saccaria nacional. Com isso, continúa o sr. Tassara, evitaremos o exodo de mais de um milhão de libras da nossa balança de pagamento. E' quanto pagamos annualmente pela juta importada. Experiencias já feitas, prosegue o sr. Tassara, provaram que o sacco de algodão, como o da juta, se deixa furar sem se romper, e que embora absorva o fio de algodão mais humidade que o da juta, nem por isso se deve condemnar, porquanto só por accidente se molha o café, que, alias, é exportado, como mercadoria cara que é, com os maiores cuidados.

Apesar do algodão (materia prima) póde ser muito mais caro que a juta, tal não determina majoração do preço por unidade. O assumpto é sem duvida complexo e não deve ser resolvido senão após experiencias cuidadosas. Para essas experiencias a Empresa Armazens Geraes de S. Paulo, com séde nesta capital, offerece ao governo os seus armazens e o que fôr necessario para a realização dellas. E o sr. Tassara conclue declarando que são sem duvida respeitaveis os interesses dos industriaes da juta, mas com patriotismo e boa vontade hão de se harmonizar o interesse geral e o particular, ainda que com sacrificio, pela natural preponderancia daquelle sobre esse.

O sr. Lindolfo Collor encerrou, a seguir, a reunião marcando uma outra para dia da proxima semana que será, opportunamente marcado.

Plano sinistro!

O dono de uma sapataria á rua General Camara preparou um incendio doloso

O NEGOCIANTE DELINQUENTE FUGIU PARA S. PAULO — COMO A POLICIA DESCOBRIU O CRIME

A industria dos incendios já constituiu uma verdadeira praga, na praça do Rio de Janeiro. Os incendios, succediam-se e se verificavam, dolosos ou não, muito amiúde. E o alarma foi tão grande, que produziu verdadeiros escandalos nos meios commerciaes.

Houve necessidade de se legislar sobre o caso e foi limitada a questão, de maneira a cortar, pela raiz, a industria que florescia, assustadoramente, em detrimento e sérios prejuizos contra as companhias de seguros.

O AVISO AO CORPO DE BOMBEIROS

Hontem, á noite, precisamente ás 21 horas, o quartel central dos Bombeiros foi avisado de que na rua General Camara, nâ 351, lavrava um principio de incendio. Immediatamente correu para aquelle local o 1º soccorro, sob o commando do tenente Emygdio, indo como director de serviços, o tenente Gomes, e chefe de manobras, o tenente Raphael. Chegando ali, os Bombeiros verificaram que se dera um curto circuito. Examinando melhor, os soldados verificaram um facto de pasmar.

A MACHINA DIABOLICA EM PLENA FUNCÇÃO!

Nos fundos da casa onde é estabelecida a sapataria e loja de calçados da firma N. Agib & C., sobre uma escrivaninha, estava armada a machina sinistra para consummação do crime. Os socios da firma, ao que se suppõe, e só devia partir delles mesmos, puxaram da installação electrica alguns fios, formando uma resistencia, para o curto circuito, ligando-se a um relogio despertador e terminando num rôlo de palhas, de pannos, de pedaços de sola, tudo embebido em alcool. Ainda ligados á machina, innumeros combustiveis e varios moveis e objectos egualmente embebidos em alcool.

Dado o curto circuito, o fogo se propagaria facilmente e, dentro em pouco, rebentaria um violento incendio, que talvez assumisse proporções assustadoras.

O ALARMA

Reside no andar superior, onde faziam residencia collectiva, antigamente, varias pessoas, o syrio José Pedro, que dali tambem pretende se transferir, por estes dias. Foi esse inquilino que, notando os rolos de fumo encaracolando-se da loja para o 1.º andar, sahiu para a rua, dando o alarma.

Os bombeiros foram logo avisados, partindo, sem tardança, para a referida casa.

A POLICIA EM ACÇÃO

O investigador de n.º 210, que se encontrava fazendo refeição numa casa de pasto, proximo do local, vendo o material dos bombeiros, dirigiu-se tambem para o local, onde effectuou as primeiras diligencias, communicando o facto á delegacia do 4.º districto policial.

O commissario Lima Camara, acompanhado de duas praças, foi immediatamente pra a rua General Camara, concluindo as diligencias já iniciadas.

A sapataria foi interdictada, ficando dois soldados, na porta, a montar guarda.

O NEGOCIANTE CRIMINOSO FUGIU

O commissario Camara destacou, immediatamente, um investigador para a captura do sr. N. Agib, que reside na Parada de Bom Retiro, no suburbio.

O policial, indo áquella residencia, não mais encontrou ninguem. Informaram-no de que o negociante havia embarcado, ás 19 horas, para São Paulo, na "gare" da Central do Brasil.

As autoridades do 4.º districto policial já requisitaram, á policia de São Paulo, por intermedio da 1.ª delegacia auxiliar, a prisão do criminoso.

Na delegacia, o delegado Sá Osorio, determinou a abertura de rigoroso inquerito.

Chocaram-se o bonde e o transporte

Quatro pessôas feridas

O bonde bagageiro linha Cascadura, chocou-se violentamente, hontem á tarde, na avenida Maracanã, esquina da rua General Canabarro, contra o auto-transporte n. 1.325, da firma Avila Monteiro Gomes e dirigido pelo chauffeur Alcino Ramos.

Resultou do desastre ficarem quatro pessoas feridas em diversas partes do corpo.

As victimas são as seguintes: o chauffeur Alcino Ramos, morador á rua Frei Caneca n. 113; Gaspar Gonçalves, residente á rua Escobar n. 5; Antonio Teixeira de Souza, domiciliado á rua Dr. Agra n. 15, e Manoel Rodrigues.

Este ultimo dispensou qualquer soccorro medico e os outros, depois de receber curativos na Assistencia, retiraram-se para as respectivas residencias.

Os vehiculos ficaram grandemente avariados, tendo fugido o motorneiro do bonde.

Atacado por um cão

Foi apresentada queixa ás autoridades do 23º districto, por Josephina Ferreira, residente á rua Picuhy, n. 57, em Bento Ribeiro, de que seu filho Ezequiel, de 8 annos, ao passar pela referida rua foi mordido, na perna e braço direitos, por um cão de propriedade de Manoel de tal, morador á mesma rua.

O menor foi medicado no posto de Assistencia do Meyer, sendo, em seguida, levado ao Instituto Parteur, afim de ser submettido a tratamento.

Uma aposentadoria na Imprensa Nacional

Acaba de ser desligado dos serviços da Imprensa Nacional, o 2º escripturario Alberto Firmino Machado, por ter sido julgado incapaz pela junta medica que o examinou em inspecção de saude.

Aquelle escripturario com 35 annos de bons serviços vem exercendo as melhores commissões de destaque no Ministerio da Fazenda, onde servia até então.

Serviu como secretario da Directoria da Imprensa Nacional por muitos annos, sempre demonstrando a sua rara capacidade de trabalho e conhecimentos profundos dos serviços daquella casa.

Neste momento estava inventariando o material existente no predio onde funccionou a Revista do Supremo.

Dado os seus dotes de virtudes e as suas qualidades de funccionario exemplar, honesto e optimo companheiro de trabalho, muito contristados ficaram os seus collegas de repartição por serem privados de tão bom convivio.

Pedem-nos a publicação do seguinte:

O VIDRACEIRO DESESPEROU-SE

E, ateando fogo ás vestes, tentou suicidar-se

Hontem, pouco depois da meia noite, o vidraceiro Bernardes Antonio, branco, casado, portuguez, morador á rua Gomes Carneiro sem numero, desesperado de viver, embebeu as vestes em alcool e depois ateou fogo, tentando contra a existencia.

Soccorrido pela Assistencia, foi levado ao Posto Central, apresentando queimaduras generalizadas.

Após os medicamentos urgentes, o tresloucado homem foi hospitalizado no Prompto Soccorro.

Seu estado é gravissimo.

Policia Militar do Districto Federal

ASSISTENCIA DO PESSOAL

Serviço para hoje:

Uniforme 6º (kaki).

Superior de dia, cap. Lima; official de dia ao quartel general, cap. Madureira; medico de dia, 1º ten. dr. Ribeiro Dias; medico de promptidão, 1º ten. dr. Calaza; pharmaceutico de dia, 2º ten. Humberto dentista de dia, 2º ten. hon. Nataldo; interno de dia, academico Baldori; ronda com o superior de dia, 2º ten. Bresciani; guarda da Policia Central, 1º ten. Waldemar guarda da Amortização, 2º ten. Pierre; guarda do Thesouro, asp. Beltrão; promptidão no quartel general, 1º ten. Jesuino; guarda da Moeda, 2º ten. Silvino; ronda especial, sargentos Mendes, Claudio e Dias; auxiliar do official de dia ao Q. G., sargento Calazans; enfermeiros de promptidão ao Q. G., cabo Jayme; musica de promptidão a do 3º B. I.; [illegible] ao quartel general, 2 corneteiros 1º B. I.; ordens á Assistencia do Pessoal, 2 praças da Mtr.; motocyclista de dia, soldado Waldomiro.

NOS CORPOS

Dia — No 1º batalhão, 1º ten. Anthero; no 2º, 1º ten. Djalma; no 3º, cap. Celestino; no 4º, 1º ten. Chignall; no 5º, 2º ten. Honorio; no 6º, 2º ten. Dario; no Regimento de Cavallaria, 1º ten. Pasqualino; no C. de S. Auxiliares, 2º ten. Adolpho; na C. de Metralhadoras, asp. Mazzolene.

Promptidão — 1º ten. Bueno; 2º ten. Pimentel; 2º ten. Servulo; 2º ten. Sylvio; 2º ten. Machado; 1º te. Portocarrero; asp. Cunha.

CORPO DE BOMBEIROS

Serviço par hoje:

Director do serviço, capitão Arthur; official de dia, cap. Alexandre; auxiliar de dia, 2: ten. Vairo: 1º soccorro, 1º ten. Silveira; 2º soccorro, 2º ten. Ladeira; manobras, 2º ten. Ribeiro; medico de dia, 1º ten. dr. Laclette; medico de emergencia, cap. dr. Ramos; interno, academico Caminha; dia á pharmacia, major Herminio; ronda geral, 1º ten. Sergio. Folga o commandante da estação de Villa Izabel.